申報

中華民國貳拾玖年
參月貳拾伍日星期壹
今日本報三大張
售國幣六分三厘
第二萬三千七百二十六號
本館地址　上海漢口路三〇九號
電報掛號六〇七八
電話九三二四五至八號轉接各部辦事處
INCORPORATED
DELAWARE U. S. A.

證實新樂的能空前的驚奇藥力！

•無條件保證斷根•免費治療男女一千人•

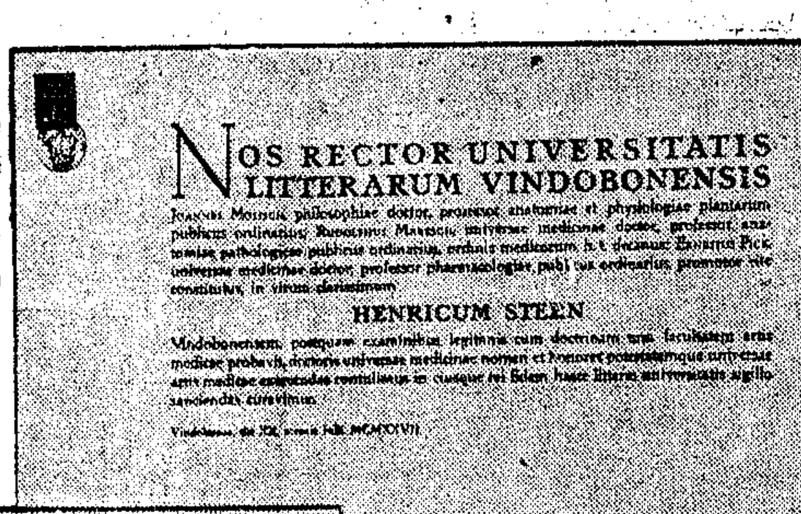

德國史鼎博士近影

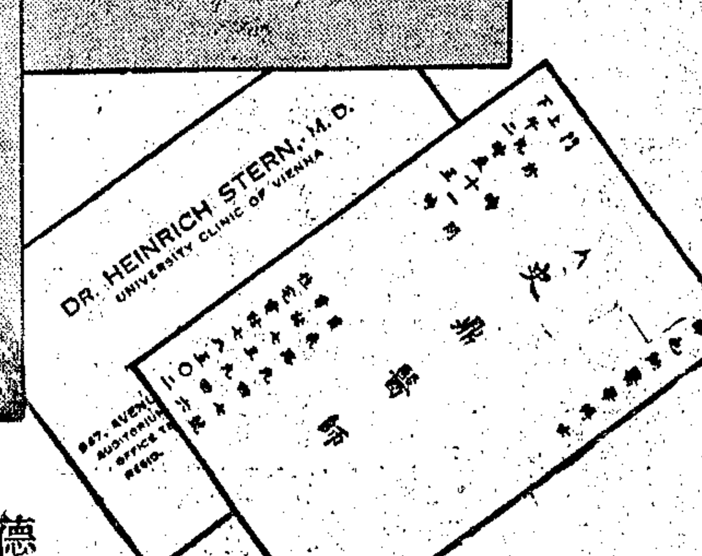

是否當場止痛
是否殺菌最快
是否從此斷根
是否照常生育

服後馬上證明
服過自然證明
只要檢查證明
自有事實證明

發行一週年紀念

白濁弗蔓製劑：新樂的能，在美國——**第一發現**
白濁弗蔓製劑：新樂的能，在中國——**第一發行**
淋病內服藥劑：男女分治，惟本藥——**第一首創**
治療新久淋病：斷根快速，惟本藥——**第一靈驗**

「免費療淋辦法」

德國名醫，義務看病
門診號金，完全豁免
檢查手續，一概奉送

不論男女凡携有「新樂的能」四十片裝一盒之當日發票，親自交至派克路藍屋本行，由本行發給（免費療淋證）一張，憑此證可向德國名醫史鼎博士處診治，所有掛號；診金；檢查費等，一律豁免，必要時更得享受免費賜服「新樂的能」之權利，所有「新樂的能」之當日發票，無論在本行門市部或其他藥房四大公司所購者，一律有效，淋病患者極多，爲限制起見，以免費療淋證一千張發完爲止，（男女各五百張），診察期今天起至四月廿三日止一個月爲度，每天限診四十人（男女各廿人）先到先診，史鼎博士（診所）霞飛路九四七號時間每日上午九時至十一時下午二至五時

上海派克路藍屋　新星西藥行無限公司經理　電話三四一〇八

各處高等大藥房均有出售

發行紀念廣告　公會許可

握綢業權威•創薄利主義

老九綸

新貨湧到　全部平價

南京路浙江路東　電話九三五〇〇

愛棠新邨

新造洋房　分宅出售　餘屋無多　欲購從速

坐落法租界愛棠路台司脫郎路新造愛棠新邨三層樓雙開間分宅花園洋房數十宅連道契基地分宅出售其內部設備式樣新穎房間寬大打臘地板柳安裝修鋼窗鋼門歐製衛生器具電燈電爐等暗線冷熱水爐子管子花園草地應有盡有該處環境清幽空氣新鮮允稱海上最優美之住宅區也

對於建築工程早已領到法公董局營造執照第2741號且已開工多日務期於四個月內完全完工如合意者請向本行接洽備有購買章程歡迎面索

五和洋行　圓明園路一四九號
電話一四三五六號

高尚春季西裝

式樣超羣　質料優美　舒適配身　定價低廉

惠羅西裝部特聘富有經驗之歐西技師專製各式西裝式樣上等縫工精究早蒙各界所贊許近又新到大批春季西裝衣料均係向歐美名廠定織優美超衆獨步海上且其中每種祇可做一二套故一經裁製可稱滬上無雙矣

今日星期一耶穌復活節本公司休業一天明日星期二照常營業

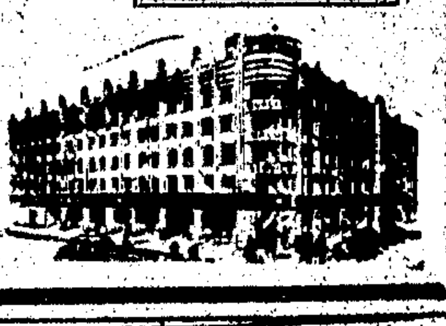

惠羅公司
南京路四川路轉角

王蔭藩三男萊　康鎮奎四女月貞　爲訂婚啓事

茲承莊申生　虞洽卿兩先生介紹並經雙方同意謹於二十九年三月廿四日在滬訂婚時值非常概從簡略特此敬告親友諸希　亮鑒

李一劍　張翠娥　結婚啓事

我倆承周佐卿楊寶財兩先生介紹並徵得雙方家長同意謹於民國廿九年三月廿五日在滬一家春舉行婚禮時值非常一切從簡謹此奉告　諸親友希　亮鑒

鄒鏞初率姪炳魁謝啓

荷諸親友珠玉紛贈　高軒蒞至感高誼於無既未能一一踵謝敬佈區區藉表謝忱

永生企業股份有限公司開幕公告

本公司以買賣絲綢紗花及其他進出口貨物爲營業茲定於三月二十六日正式開幕特此公告

董事長朱海初　常務董事衛仲明　羅正　總經理沈寶荃　副總經理倪致藩　徐誠之　協理秦生湃　同敬啓　地址天津路泰記衖十五號

彭望棟律師事務所遷移通告

本律師事務所今遷移至自克路五五號二樓電話三二一一七號特此通告

袁希濂律師受任上海市紙匣業工會常年法律顧問

茲本律師受任上海市紙匣業工會常年法律顧問對於該會一切法益當依法保障之 會所新閘路大通路西首七號 事務所愛文義路近新閘路西斯文里第三七〇弄八號 電話三二六八九 [illegible]

秦聯奎律師代表元泰昌號為使用星量商標聲明

商標公告 據上開當事人委稱本號專製洪油以「星量」商標使用於商標法施行細則第卅七條第五十四項物油類之商品業經呈請商標局註冊 [illegible] 如有同樣或類似者請於一星期內來所聲明異議否則即代辦理註冊手續 [illegible] 特此公告 事務所 [illegible] 電話 [illegible]

胡永生律師受任福記公司暨章士 周鵬 張立德 陶德海 胡德榮 曾南亭常年法律顧問啓事

茲受任上開當事人常年法律顧問嗣後如有侵害其名譽或其他法益者本律師當依法保障之特此通告 事務所 [illegible] 電話 [illegible]

王耀堂律師受任敦餘錢莊暨經理趙松源 陳魯孫君常年法律顧問通告

茲受任上開當事人常年法律顧問嗣後如有侵害其營業信譽或其他法益者本律師當依法保障之此通告 事務所辣斐德路 [illegible] 電話 [illegible]

事務所派克路六五號一樓一二六號 電話三七五〇九號

余華龍律師代表中華製巾廠為絲紗線襪使用雙喜牌囍標商標啓事

本律師茲受任上開當事人等常年法律顧問嗣後如有侵害上開當事人等任何法益者本律師當依法保障之此啓

茲據當事人中華製巾廠聲稱本廠出品各種手帕行銷有年業經註冊之雙囍牌商標現擬以雙喜牌商標使用於商標法施行細則第三十七條第三十六項之襪子類商品深恐同業中有同樣或類似之商標先已註冊專用於同類商品為此委託代表登報通告如有上述情事請於登報日起七天內提出相當證據聲明異議否則即當註冊專用如有影戤假冒當請依法究辦等語據此合代啓事如上 事務所白克路一五六號 電話九〇九八三號

王槐庭兄鑒

自悉閣下走後弟即四出找尋奈弟身體素弱未能再奔走祗得請念友好之情及愛美啼哭呼父之悲傷速來面叙閣下雖受打擊惟須知天下事終有辦法或請告明地址便弟訪兄再思再想幸勿執迷 時霖謹啟

彭熾昌推 丁山桂受 股啓事

鄙人等於廿八年八月間夥設其昌銀號茲經雙方同意自廿九年二月八日起彭熾昌退夥嗣後由丁山桂經營在退夥日以前及以後其昌號盈虧人欠欠人概歸丁山桂承担與彭熾昌無涉除已簽訂合約外合再共同啟事如上

樂園殯儀館

全滬獨一 最新型寬暢 電氣樂隊

大禮廳 三百五十元

西式禮廳 一百念元

宮殿禮廳 在建造中

首創經濟禮堂 念元

花園殯舍 三元起

壽器 壽衣 一應俱全

電話三三一〇六 三五八七七 辦事處 大西路惇信路口十四路公共汽車直達門口

大陸殯儀館

惟一安全地帶

華貴較任何家都華貴 經濟比任何家都經濟

太和殿 ●莊嚴壯麗最適合於高貴人家使用●

經濟禮廳 取費僅三十元

嶄新靈車接送 壽器壽衣俱全 設備應有盡有 茶役伺候熟嫻

殯舍清潔高爽

館址海格路750 電話23065

大華殯儀館

禮廳●優良 殯殮●比眾便宜

經濟禮廳 廿元

定價低廉 服務週到

高尚殯舍 自三元起

電話 22266 23325

館址 英租界兆豐花園西首凱旋路 惇信路口

英商大眾殯儀館

●屏絕虛偽號召 ●提倡信義道德

●到本館治喪既經濟又實惠 ●寄本館殯舍既穩妥又安全

電話34309 館址英界膠州花園西首昌平路底

公平寄柩所殯儀部

兼辦壽衣 大吉祥承製

經濟禮堂廿元 包括禮堂車接遺骸穿衣落殮搬移屍體

寄柩年費 喜字十二元 壽字三十元 祿字六十元 福字百廿元

凡係甯波同鄉寄柩本所者可將來回籍運甯代辦手續

事務所法租界甯波路四十號電話八三四七九 館址公共租界凱旋路六百號電話二三九〇三 星期日及例假日照常辦公 章程備索

報喪

家主栩園老太爺(天虛我生)痛於民國念九年三月念四日已時壽終滬寓茲擇於本月念六日下午二時在康腦脫路世界殯儀館大禮廳大殮謹此報聞

陳禮行堂賬房謹啓 喪居法租界愛麥虞限路十二號

報喪

王伯瀛先生於國曆三月廿三日午時疾終滬寓擇於三月廿五日午時在海格路中國殯儀館大殮謹此報聞

王怡萱堂帳房啓

鄭宅報喪

鄭文同先生繼配姚夫人痛於中華民國二十九年三月二十四日卯時疾終滬寓茲擇於三月二十五日未時在康腦脫路公共汽車總站對過世界殯儀館大殮謹此報聞

鄭世德堂賬房謹啓

報喪

曹芳庭夫人於念三日亥時疾終滬寓擇於廿六日未時在大西路惇信路口樂園殯儀館大殮謹此報聞

曹德潤堂賬房啓

湖州會館通告

本會館殯舍炸毀小柩統廠及楊廳左右特別房各五間餘均保留尚存大柩二百四十五具事定後立即派人日夜看守去冬突然取締現已說安但係暫停仍非久計務望寄柩各家屬速帶柩票國曆三月底以前至江西路452恒豐號本會館辦事處登記聲明自運辦法或須委託領證自當盡力襄助總設法處理成否負責不敢必特此通告務祈各自鑒諒本會館頗難負責也

閩嶠山莊通告

本山莊寄柩遲年滿期節前後備告寄柩家屬領回及掩埋之舉今經本會議決照例辦理自登報日起至四月五日止為限如不畫事者移遷入莊內者限期在四馬路三山會館內閩嶠山莊辦事處登記逾期即行埋葬不再延緩特此通告

上海大同滬東公所聯合通告

凡寄放本公所等各柩均以一年為限查各柩過期者為數甚多屢經登報通告仍有多數未來納費期今經本公所等董事會議決凡在二十六年八月以前滿期者統限於登報日起一個月內來所納清欠費否則本公所等即將該柩遷葬義地惟葬後該柩本公所等不負責任特此通告

華德路高郎橋北 大同滬東公所全啟

上海市茶葉業同業公會啓事

本會以維護同業貿易事務為範圍其他外事概不預聞再本會在租界上並未租有會所敝屬僅係代傳信件而已特此聲明

上海市麵粉廠業同業公會啓事

本會以辦理同業事務為範圍其他概不預聞特此聲明

上海市雪茄菸廠業同業公會啓事

本公會以維護同業為職志越此範圍概不預聞特此聲明

上海市銅鐵機器業同業公會緊要啓事

本會以辦理同業事務為範圍其他概未預聞特此聲明

上海市運貨汽車業同業公會啓事

本會以辦理同業事務為範圍其他並未預聞特此聲明

上海市荳腐業同業公會整理委員會鄭重啓事

本公會以維護同業福利為職志越此範圍概不預聞特此聲明

上海市麩皮業同業公會啓事

本會以辦理同業事務為範圍其他概不預聞特此聲明

上海市銀行業錢業同業公會啓事

本兩公會以辦理同業金融事務為範圍其他並未預聞特此聲明

上海江西中高級職業小學校校董會同全體師生緊要聲明

查本校向遵照重慶教育部教育方針辦理其他外事概不預聞前徐校長蘇中早經辭職並經校董會推選新校長接替在案所有徐君個人行動概與本校無涉特此聲明

樂清尚啟煊告知鄭黛眉啓事

自汝去秋逃亡後迄今找尋無着業已提起離婚訴訟望即回樂候訊特此告知 尚啟煊啟 民國廿九年三月 日

德華地產公司為受買法租界廿七保一區五圖景字圩三百六十一號(即法租界地冊九六一〇號)房地產啓事

上開產業連同地上建築之假三層房屋八幢即甘世東路二二四 [illegible] 五弄零竹鄉一，四，六，八，十，十二，十四及十六號等現已由本公司向本埠福源錢莊受託部完全購得茲為免除糾葛起見特再登報公告外界對於此項產業如有任何利害關係限在本月底以前持相當證件逕來本公司聲明理由逾期即認為自願放棄權益與本公司無涉諸希公鑒

德華地產公司啓 愛多亞路三九號三樓一七〇號房間 電話八五二六四 八八一〇一號

美國總統輪船公司

塔虎脫總統 准四月二日由滬直放舊金山及洛杉磯並聯運至紐約

上海廣東路五十一號 電話一五三〇九號

德平輪

三月廿七日 禮拜三 下午四時開往鎮海

船泊北京路外灘碼頭 售票處 五馬路九十三號中意輪船公司

老九和綢緞局

代貼匯費 重慶 成都 貴陽 昆明 桂林 衡陽 吉安 上饒 景鎮 屯溪 金華 永康 等處匯款

如有款項匯往上列各處本局均可代匯不收匯費並有優厚津貼倘蒙委匯請駕臨本局接洽

南京路望平街口 電話九五五四四

今天萬國體育會假座上海跑馬廳舉行常年賽第三天

自上午十一時三十分起共賽十二次

入場券 搖彩票 提成救難

會員看台每天每位五元概請預購 來賓看台每天每位一元 套頭票計七次每套廿元 第十次搖彩票倘不能中彩可於當日持廢票換取萬國大香賓票一條 第四天套頭票計十次連大香賓票全張每套四十元 自一號起至七百號止概可預定 本會仍定由本屆大賽之獨贏位置贏位搖彩全部售票之總數分之二及大香賓票每全張提出一元兩共應得之數以半數捐助上海難民救濟協會半數捐助救世軍為諸君造福(去年捐助上海難民救濟協會國幣二萬三千五百元)

萬國大香賓票

頭獎拾萬元 票額三萬張

三月卅日開獎

最後五天 欲購從速

全張十一條 國幣十一元 每條一元

萬國體育會啓 馬霍路三〇四號 電話三〇一〇九

上海工部局市政投資銀行定期存款

本行遵本局布告第四九一一號內規定於每日辦公時間內收受定期存款計定期六個月者給週息五厘計算定期十二個月者給週息六厘計算欲知詳情請向本局財務處處長接洽

中國實業銀行長期儲蓄分配紅利公告

本行長期儲蓄每屆決算後得照章分配紅利二十八年下期決算業已辦竣該項長期儲蓄紅利規定為年息一厘五毫連同保息年息七厘共計年息八厘五毫用特通告諸希公鑒

德泰藥行通告

本行自運川廣藥材香料細藥歷有年所滬戰以還雖各處交通阻礙運輸困難之秋本行為適應各路需要起見不惜多方設法輾轉運滬備貨充足倘蒙賜顧售價克己印有市單承索即寄特此通告維希公鑒

地址上海法租界甯波路一〇一號

大東煙草有限公司召集股東會啓事

茲啓者本公司訂於民國二十九年四月二十八日(即星期日)上午十一時在赫德路八三七號本公司舉行股東會議屆時務希各股東蒞臨與會除另函通知並發入場證外特再登報通告 董事會謹啓

誠孚信託公司紡織工廠招考職員養成所特班生

(學科)紡織機械科 (名額)四十五人 (資格)立案普通高級中學畢業男生年齡二十三歲以內 (報名)三月二十二日起至三十日止 如有志投考者親到戈登路一〇五九號(檳榔路北玉佛寺後)瑞安坊內本所索閱章程函索者須附郵票一分 (考試科目)國文 英文 物理 化學 三角 高等代數 解析幾何 (待遇)月給津貼八元 學宿膳各費免收

▲▲▲鳴謝葉植生醫師▼▼▼

錦裳身體夙弱今春忽患險惡頭疽初請中醫治療多日無效以至蔓延全頭痛苦萬分後經先生刀圭并施注射良藥二日痛楚頓減再經月餘治療即已健康如常刀圭餘生無以為報特鳴諸報端以告同病者

先生診所海甯路七六八號 黃錦裳鳴謝

各小煤球廠為平價煤屑事啓 鳴謝虞洽卿先生之啓事

查此次煤屑平價承商會虞洽卿先生及市商會奔走斡旋 [illegible]

[illegible] 昨閱報載有鳴謝虞洽卿先生啓事一則雖崇德揚仁實發私衷惟內中所述原料操縱一語按諸事實殊相背馳 [illegible]

今日本報要目

國內 靈山南殘日退伯勞圩 行都各界追悼蔡元培
國外 傳蘇聯擬在北太平洋島嶼設防 匈牙利總理聘問羅馬
上海 滬各界昨追悼郁曼陀 電國府請明令褒揚

第一張…國內外要電
第二張…國內外電 地方通訊 本市新聞
第三張…教育消息 經濟專刊 衣食住行 商業新聞 春秋

昨日本報發報時間 六點十二分

靈山南華軍大捷
殘日向伯勞圩敗退
龍準嶺附近日遭圍殲全部消滅
南頭日軍東逃華正跟踪追擊中

◉賓陽 靈山經華克復後、殘日突圍敗退、一部於二十二日午敗至武利鎮（靈山南）附近、經華截擊、斃日甚多、一部逃至龍準嶺附近、華正痛剿中、大部仍包圍於武利圩附近正聚殲中、（二十四日電）

◉賓陽 由靈山突圍退至武利鎮附近之日軍、復經華軍前後夾擊、斬獲甚多、二十三日、殘日向伯勞方面敗逃、華仍追擊中、退敗龍準嶺附近之日軍、經華圍殲、迄二十三日晚、全部殲滅、（二十四日電）

◉英德 二十二日晨在赤灣强行登陸之日、經華奮勇截擊、斃日甚多、二十二日晨日進抵南頭附近、華軍一面堅强抵抗、一面由南山向日後衛擊、日陷入華包圍之中、夾擊至午、日死傷枕籍、一部突圍東逃、大部仍圍殲中、（二十四日電）

◉翁源 寶安屬南頭墟以南地區、已無日踪、（二十四日電）

◉香港 日軍於二十二晚與華軍在赤灣至大新街一帶激戰、二十三晨華軍分途截擊、斃日無算、（二十三日電）

◉桂林 二十一晨、日軍一部在寶安屬赤灣登陸、進至南頭附近、經華軍痛擊、日軍死傷極衆、不支敗退、二十二晨另有日軍一部、擾沙頭、經華軍擊退、（二十三日電）

◉肇慶 中山華軍、日來冒雨進擊、獲極大戰果、十六十七兩日、華猛襲石岑附近、與日激戰於長環沙岡間、斬獲甚鉅、岐關壘岐兩路、迄今仍被華控制、沿綫路基橋樑、經華澈底破壞、日已無法活動、其困守於公路兩側殘日、進退失據、刻正被華截成數段、分別圍殲中、（二十三日電）

◉翁源 犯寶安屬南頭之日、經華圍隊截擊後、已於今向赤灣敗退、（廿三日電）

襄河東岸日軍迭受重創

◉樊城 鄂中日軍、近來時以小部分向襄河下游東岸各地進擾、（一）仙桃脈旺鎮聯合日軍一部、二十一日犯下查埠、被華軍伏擊、傷亡甚重、（二）當日由襄河上駛日汽艇十餘艘、為華擊沉、日傷亡百餘人、（三）潛江日軍、十九日進擾東荊河東岸、當被華軍擊退、（四）犯喻家店日軍、與華軍戰約一小時、經華軍奮擊、日不支退去、（二十三日電）

醫師丁惠康等二十八人為
久大精鹽牙膏事啓事

西人以齒列整齊與否為估量人生壽夭之唯一準則蓋齒牙堅實則咀嚼充分得儘量攝取食物營養反之齒多罅裂腐蝕則殘食瀦留黴菌蝟集轉至胃腸引起各種病候積漸為促短夭壽之根源是以講求衛生者特重牙齒之保健因之牙膏一物為吾人一日不可或缺久大精鹽公司就鹽質煉製牙粉牙膏不獨質地細密香味適度駕勝尋常之品抑且食鹽特具固有之藥治作用略如

- 依食鹽之滲透作用特强隨製牙膏藥力無孔不入
- 依食鹽之消炎作用而消除口腔咽喉之慢性炎症
- 依食鹽之解酸作用中和食物殘片腐敗醱酵而產生之乳酸及毒素俾齒質永無腐蝕
- 依食鹽之止血及推進新陳代謝之機能而齒齦紅潤堅靱保齒力愈形强固
- 依食鹽之溶解作用能預防及化除齒根之石灰沉着（齒石）永維光潔整齊之觀

準前述種種以食鹽為主體而煉製之「精鹽牙膏」「海王牙膏」「精鹽牙粉」其固齒潔齒之衛生價值大堪稱賞且為國產化學工業出品之獨闢蹊徑者用贅數言以為介紹

醫師

全啓（以姓名筆劃為序）

華軍攻入五原
獲戰利品無算
殘日企圖東逃未逞 遭華圍殲死傷甚衆

◉綏西某地 二十一午後華軍攻入五原新舊兩城、繼續掃蕩殘日、斬日無算、俘獲野山砲及速射砲多門、汽車七輛、五十瓦電台一部、及輕重機槍火器彈藥等不可數計、為自包頭之役後第三次大勝利、殘日企圖東逃、但烏加河沿線橋梁、均被華破壞、絕難兎脫、二十二拂曉、日機三架、至百靈廟一帶偵察轟炸、華無損失、（二十三日電）

麻城附近據點經華克復

◉樊城 十八日、華日在麻城南沙府廟附近、發生激戰、爭奪甚烈、華軍士氣極旺、猛烈衝殺、迄午後、日不支、棄屍二百餘、向西敗逃、白果董家崗等處、均告克復、刻華軍向某地挺進中、（二十四日電）

同蒲路日兵車觸華地雷

◉潼關 晉南華軍、前日在同蒲路水頭站（聞喜西）附近、埋設地雷、旋日軍南開兵車一列、駛經該地、觸雷爆發、炸燬日機車一輛、車皮十餘輛、斃日二百餘、（二十四日電）

◉南陽 信陽日軍車一列、滿載日兵、十六日晨向南行駛、至東雙河附近、觸華預埋地雷、當即爆發、炸燬日車多輛、華軍乘機猛襲、斃日二百六十餘、鹵獲甚多、（二十四日電）

皖南日軍遭華擊退

◉屯溪 皖南青陽程家大山、有日軍一部、向華進犯、經華軍奮勇迎擊、激戰良久、當被華軍擊退、（二十三日電）

◉屯溪 二十三日皖南黃山香山日砲兵、向華砲擊六十餘發、華軍沉着應戰、毫無損失、（二十三日電）

湘北華軍破壞日方交通

◉長沙 連日陰雨、湘北華軍乘機活躍、於日軍後方、三日來、分在臨湘以西、及雲溪附近、襲擊日軍、幷破壞日軍公路橋樑多處、同時將該地電綫截斷十餘里、（二十三日電）

白崇禧認對汪不必重視

◉重慶 白崇禧將軍今日在桂林對陸軍官員言、汪精衛在南京之「國民黨」、不必予以重視、但亦不可予以忽視、我人必須以政治之反攻、或在日軍後方鼓起政治之鬥爭、以摧毀之、白氏又謂、觀於最近綏遠臨河與廣西靈山日軍之撤退、可知日軍雖能進佔一地、但不能據而有之、又謂、中國之游擊隊常能以極少之損失、獲致極大之收穫、（合衆社廿四日電）

高陶均已離港他去

◉重慶 據此間華字報紙消息、高宗武、及陶希聖二人、現均已離港他往、據云高氏已於三月二十二日、由香港啟程赴歐、陶氏則去向不明、衆料其不久即回至香港、中央日報今晨載有陶氏之論文一篇、謂日人計畫澈底破壞華人之國民主義及國民黨、最近在南京舉行之「中央政治會議」、即為日人用意之明證、並稱日方之標語及各種組織如「新民會」等、目的均在推翻華人之國民主義概念及國民黨云、（路透社廿四日電）

津浦路徐州附近日運兵車互撞
兵車一列全部毀壞 損失二百萬元以上

◉蘇北某地 蘇北華軍、連日在徐州附近極為活躍、前日隴海路日兵車一列、向西駛行、駛經郭家廠（徐州東）遭華伏兵猛擊、日傷亡慘重、企圖脫出華射程、向前疾駛、旋至徐州東站四股道附近時、適與津浦路南下日兵車一列相撞、全部毀壞、日傷亡五百餘、附掛機車五部、亦均撞毀、聞日此次損失、在二百萬元以上云、（廿四日電）

渝南公路行駛客車

◉重慶 此間昨日消息、福建運輸公司近沿渝南（重慶南平）公路行駛客貨車、該公路自重慶起、經過華南各省、至閩北南平（延平）止 計長一千八百英里、行駛該路上之載客汽車或運貨汽車、均為美國製造、自南平至渝需十日、為便利旅客起見、華南旅行社正在沿途各城鎮建造旅館十處、（合衆社二十四日電）

命令

國府二十二日令、凌鐵文・顧繼武・均應附逆有據、着全國軍政各機關、一體嚴緝、務獲歸案懲辦、此令、

美國國際維他命公司供給原料並代鑑定單位
比目魚肝油精與天然丁種維他命合劑

好力生一日千里

原料第一：功效第一：
成分第一：補力第一：

好力生為世界最馳名之標準維他命製劑原料由美國名廠 INTERNATIONAL VITAMIN CORPORATION U.S.A. 供給經本廠設備最完美過程中問世功效確切自不待言今則一日千里盛譽日隆銷遍全國人人信仰由此觀之事實在空言徒覺詞費耳（好力主濃）每公分含甲種維他命六萬國際單位丁種維他命一萬二千國際單位諸君至市上採購時先請注意該品單位多寡過多則流少則不足惟（好力生）合乎標準恰到好處成人日服二粒孩童日服一粒已足毋須多服

主治：營養障礙肺病虛癆瘦弱腺病佝僂軟骨皮盲症
包裝：分膠囊劑滴劑及普通二種

信誼藥廠著名出品 藥房均售

白蘭地 張裕 葡萄酒

（三）入山忘歸
阮籍三國魏尉氏人，字嗣宗。才藻艷逸，而倜儻不羈，嗜酒忘返，往往携酒入山，竟日忘歸。
「張裕」名酒，是旅行的良伴，故旅行家出門，必先備「張裕」名酒，以遣旅中寂寞。備遇親友遠游，以餞行餞備作贈品者，必特別歡迎。

上海發行所新世界西首
電話營業部九二一二三
各大公司及洋酒號均有發售

吳良材眼鏡公司 STANDARD OPTICAL CO.

名貴眼鏡 售價獨廉

配眼鏡欲求價廉物美光度準確請到本公司驗配設備完善人才優秀服務誠懇信用卓著保證十分滿意

地址南京路拋球場西首

上海明星香水廠出品

明星香水 香水明星
紅字黑金 百花露香粉 去雀斑 防面油 白皮色
到處可買
上海中西大藥房發行

民國廿九年份星期曆查算表

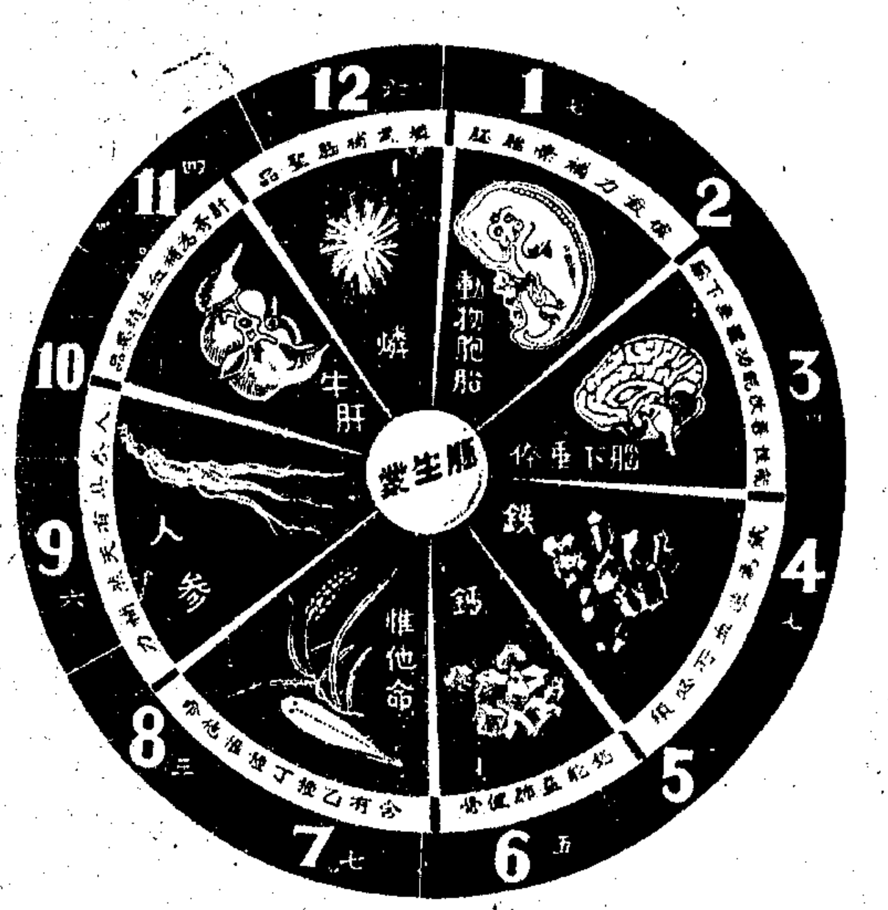

用法　圖中亞刺伯數字代表月份，欲查某月某日星期幾，祇須某日之日數加某月旁之中文數字，用七除之，餘數若干，即爲星期幾之答數。

舉例　例如四月二十七日星期幾，可將二十七加七，除七餘六，即爲星期六，餘可類推，毫末不爽，

注意　近來市上冒用或抄襲本廠「胚生蒙」及「寶青春」廣告者日多惟所用圖版類皆用報紙翻製故模糊不堪想爲明眼人所早諒察也

用先天虧物，補後天虧損。

胚生蒙

確是超越賜保命之臟器製劑

胎生動物，胞胎中之胎盤，爲胎兒營養之府。自二五構精，一個細胞，經母胎中短短數月之胎盤營養，即成熟而至於產生，其發育之速，非其他營養滋補物所可比擬。今「胚生蒙」PLACEMON採取强壯動物胎盤，更經科學煉製，去蕪存菁，成爲胚胎素作主劑，故其補力，無庸解釋而明矣，何況更有其他各種人體化學成份必需之物，作君臣相配，無怪問世未久，已得知識階級與先覺者信賴也。

主治　一切老衰虛弱病態，均有顯著之功效。

功能　延長生命，改善各部機能。

注意　家庭友朋間如有二人以上，須服用補品時，請同時一人進服本品，一個月後，時時比較之。

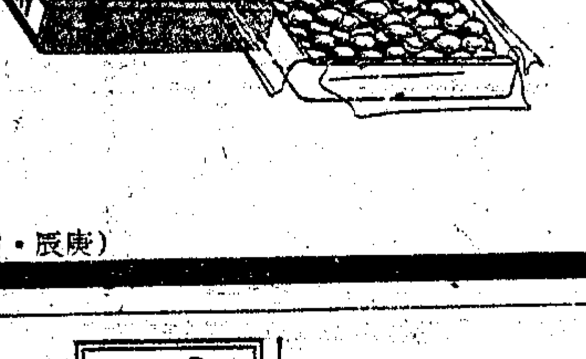

上海新亞藥廠最新貢獻
藥房均售

（庚辰・霞・四）

同德醫院 特設病理診斷研究會

本埠人口衆多疾病叢生常有疑難雜症而富有病理上檢討者甚多惟有延請各科專家集會研究每因經濟之不足以致無確實醫療而死亡本院同人有鑒於此特設病理診斷研究會以供社會之需要其組織分內外科心肺科骨小兒科婦產科眼耳鼻喉科精神病科鐳錠X光科等小組委員會除本院各科主任醫師外另請滬上各著名專家醫師分任各科委員凡有疑難雜症而須住院者可住入本院由原主治醫師爲主席召集應屬於該組之小組委員會在院內討論之倘病家不願住院者可會診由原主治醫師邀請該小組委員會在指定地點集會研究之惟均須略收費用事前請以電話通知本院總務處接洽　由院址・同孚路六十七弄一號　電話三一三九七，三二二九一

社評

日本的掙扎

中日之間發生問題，有六十餘年的歷史，自從滿清末葉到抗戰前夕，幾乎每一種解決的方式都經嘗試過，而其發展的結果，則適足證明兩國間戰爭無可避免；而且也只有從事澈底的戰爭，纔是澈底解決中日問題的唯一途徑。所以這一抗戰局面，也許被人看成是一種不幸，其實到是歷史的必然。

遠東的成爲問題，一方在於中國往年的積弱不振，別方則因日本併吞中國獨霸東亞的野心。自從日本率先變法維新，幾十年來，一貫的視中國爲彼擴展的對象。西鄉隆盛的征韓論，大隈的二十一條，田中的奏章，「九一八」以來日閥的種種措置和行動，無一不是把中國當做刀俎上的魚肉看待。甚至直到兩月以前披露的日汪文件，還是表示着日閥侵華亡華的迷夢並未覺醒。日閥如此野心，一天不加全盤清算，則東方安得和平，甚至於全世界必無眞正和平可言。所以中國的抗戰，從任何角度來看，都有必須澈底完成其客觀使命的必要，這也就是中國對於東方以至於全世界所負一種的重大義務。

至於中國往年的積弱，原是無可諱飾的事實；不幸在革命建設的中途，一切纔見曙光而横遭侵略，到了現在，却已完全改觀；無疑的，這是抗戰中的重要副收穫。政治軍事方面的統一和進步不必說了，即如國際聲譽的增高，民族品性的洗鍊，都不是在平時所能一蹴而的事。餘如交通建設，經濟開發，內地社會的進步，邊省文化的提高，無不事實昭然，爲人所共睹。尤其值得寶貴的，是從兩年餘的這種艱苦努力當中，已鍛鍊出來一種堅强信心和果敢毅力，表現着中華國魂的昭蘇，民族靑春的復活。凡此抗戰中間的成就，不是任何讒譏所能抹殺的。任何古老的國家，往往因爲歷史留傳下來的渣滓在社會中積纍得太多，致使民族形成病態，甚至予人以衰老的觀感；在這種情形之下，除舊布新，往往比之草創還要艱難數倍。但是一旦從事於對外的民族戰爭，則非一敗塗地，土崩瓦解，即得在極短期間收穫突飛猛進的功效，這也是古今史蹟所數見不鮮；如德意志的統一，義大利的獨立，土耳其的復興，都是明顯例證。這一次中國對外需要民族戰爭，第一步的成功在於粉碎了對方速戰速決的戰略，亦即第一步渡過了一敗塗地，土崩瓦解的危機；從此而後，轉變而入於突飛猛進的機運了；德義土諸國的光輝壯烈固是先例，而在中國歷史則是空前的奇績。是因爲中國積弱而引起了的中日戰爭，同時却因爲了這一次戰爭的磨鍊而使中國轉弱爲强。在戰事中間中國確是蒙受了重大的損害，然而亦因爲了戰事而得到了更大的收穫。

任何人都相信中國絕不是個黷武的民族，中國而從事戰爭，則此一戰爭必屬萬萬無可避免；申言之，中國若非萬不得已，決不抗戰，非到最後關頭，決不抗戰。抗戰絕不是赴死，而是爲了求生；所以當抗戰爆發之初，對於前途的展望即曾有過明確的估計；即曾下了持久抗戰與忍痛犧牲的決心。到今天檢點兩年餘的血的經驗，適足證明當時那種估計的睿智賢明，並與事實上的推衍若合符節。現在縱還不到把日軍趕出中國的階段，却已獲得了充分的自信和把握。而且在長期相持當中，日軍實已勢衰力竭，軍民厭戰，其轉而加緊政治攻勢，正可見其已失却軍事上的信心。縱觀年餘以來，日軍一敗於鄂中，再潰於湘北，晉西晉南的混戰。賓陽粵北的敗衄，都證明了日軍實力的衰頹，進犯企圖的失敗，其間雖亦曾經在南昌潮汕和欽防邕寗倖獲一逞，究未能絲毫挽救其全盤戰局之支絀。連日適在日方政治攻勢孤注一擲，倒行逆施的關頭，桂南綏西的戰場又傳來克復靈山五原的捷音，恰好像對於那一攻勢的當頭棒喝。最近各綫日軍調動頻繁，殆又將以其最後掙扎與其政治攻勢相呼應，然而只要中國軍民更堅定更振奮，則日方新的軍事佈置亦必與其政治攻勢同陷其自身於進退失據的窘境。絕無疑問的，中國抗戰前途，絕不因此遭受任何影響。

中國的解放和進步，東亞的安定與和平，都只有從抗戰的勝利當中纔能取得，除此而外，任何辦法和方案都只有增加混亂和紛擾，這是歷史注定的命運，同時也是世人所最應認淸的一點。

野山牌 人參精

人參爲多年生植物之宿根。長約三五寸。多生於吉林高麗等處。習俗每於春夏之交。土人放叢入山採參。及其滿載而歸。家家懸燈掛彩。鳴鑼迎接。歡呼慶祝。聞有迎神賽會之舉。誠奇觀焉。

野山牌人參精　乃眞正野山人參。提煉製成。故能將人參內之有效成份。全部保存。使之發揮其天然偉大補力。藥量準確。藥力濃厚。功能大補元氣。治理虛損。洵爲强健身體。延年益壽之靈藥也。

針藥　藥水
藥房均售

主治　體熱盜汗　神衰血虧　血脈不和　肺弱津枯　氣虛喘促　病後衰弱　年老疲乏　元氣虛弱

怡和藥廠監製　電話一〇八五五　發行所　寧波路四十號

新鮮小牛用煉成・血補肝精・補血之特效藥劑

中樞及行都各界公祭蔡元培

蔣總裁親臨致祭　各地舉行追悼會

◉重慶　行都各界、今上午假美專公祭蔡孑民先生、下午舉行蔡先生追悼會、情況異常肅穆、會場大門外搭彩牌、以鮮花綴成「蔡孑民先生追悼大會」字樣、進門爲重慶北大同學會橫額「山頹木壞」、內爲國民參政會額「教澤長存」、靈台上懸中央執監委員會橫額「羣倫師表」、次林主席額「勳宏作育」、兩側懸蔣總裁輓聯「敎化宏敷、於古應尊大樂正、艱難多助、匡時賴造出羣才」、四壁遍懸輓聯、如國防最高委員會「四海仰人師、傳薪更有經藏壁、餘年逢國難、夢孔應悲歲在辰」、中央研究院「學術救國、道德救國、中心藏之、何日忘之」、渝北大同學會「一代大師、萬流景仰、三千門弟、永世含悲」、于右任「學者功名開國史、中興鼓吹滿江紅」、蔣夢麟「大德垂後世、中國一完人」、琳琅滿目、美不勝收、八時半、公祭開始舉行、首由蔣總裁率領留渝中央執監委員吳稚暉・葉楚傖・何應欽・朱家驊・王寵惠・張羣・劉峙・陳濟棠・陳誠・孔祥熙・戴傳賢・張繼・陳立夫・于右任・蕭同茲等、向遺像致祭、上香獻花圈、並讀祭文、次由張繼代表國府致祭、再次中央各部會、監察院・考試院・行政院各部・中央研究院重慶市黨部・中央大學・重慶市各報聯合會・中央社・中央日報・重慶北大同學會等公祭、（二十四日電）

◉重慶　國民政府祭文云、維中華民國二十九年三月二十四日、國民政府主席林森、特派張委員繼代表、敬薦馨香、致祭於國民政府委員蔡公孑民之靈曰、嗚呼天台雲黯、嶺海星沉、國喪元老、士失典型、緊維先生、英年負譽、早涉亨途、罔希榮利、遨遊歐美、研求實學、謂欲救時、必資教育、公長教政、肇自民初、新理新學、竭力灌輸、五四風潮、公膺校任、維護諸生、視之若命、三年蓍艾、百年樹人、苟無乂彥、孰濟艱屯、待士必償、養才必預、識遠心長、洞千百祀、科學研精、鍥而勿舍、領導羣材、孳孳十駕、宏規肇創、無窮日新、上探星次、下析壞層、風塵澒洞、國難攖心、中宵悲憤、熱血沸騰、誨人不倦、垂三十載、何圖一旦、山頹木壞、士民哀悼、國典褒旌、英靈不泯、來假來歆、尙饗、（二十四日電）

◉重慶　今午後三時成都各界舉行蔡孑民先生追悼大會、到各機關團體代表五百餘人、由張繼主席並報告、四時半禮成散會、（二十四日電）

◉成都　蓉各界暨北大同學、二十四日上午十時、開會追悼蔡孑民先生、到黨政軍各機關首長、北大旅蓉各團體同學、及大中小學校教職員學生共千餘人、主席王季陸・楊全宇等相繼致詞、備極哀悼、旋舉行公祭、十二時禮成、（二十四日電）

◉香港　蔡孑民先生追悼大會、二十四日下午二時、假香港大學禮堂舉行、會場佈置簡單、四週滿懸輓聯、景象莊嚴肅穆、到國府代表許崇智、總裁代表吳鐵城（陳策代）、港各界代表羅旭和、葉恭綽、張一麐・許地山・王雲五・及北大旅港同學、各團體學校代表等千餘人、首奏哀樂、由主席團領導行禮並獻花圈後、旋即宣讀林主席及蔣總裁祭文、各代表依序致祭、祭畢由王雲五報告蔡公生平言行、至三時許禮成散會、（二十四日電）

◉貴陽　筑各界今晨舉行蔡孑民先生追悼大會、到各機關團體學校民衆二千餘人、由黨政軍各界組主席團、教廳長張志韓主席、備極哀榮、（廿四日電）

◉昆明　滇各界廿四日晨舉行蔡孑民先生追悼大會、由龍雲主祭、十時半始散、（廿四日電）

傷兵陳忠里獻金慰勞將士

◉吉安　第×殘廢醫院傷兵陳忠里、抗戰負傷、迄今一載、屢欲赴前綫、以肉體殘廢、故而中止、現節衣縮食、存儲法幣十元、呈獻慰勞前方將士、當局據呈後、以該士節約捐金、特傳令嘉獎、（二十三日電）

國民外交協會將演名劇 —岳飛—

◉重慶　此間昨日宣佈、國民外交協會、將於三月二十八日、扮演著名南宋朝名劇「岳飛」、以饗駐渝英美法蘇四國大使、（合衆社二十四日電）

舊信的鼻祖

上海舊信商店

發售

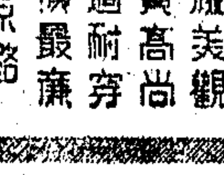

薄利商店名震全國

男裝皮鞋　式樣美觀　品質高尚　舒適耐穿　售價最廉

南京路七六二

粵省府推行

新縣制

◉韶關　粵省府爲發動民力、加强基層組織、促進地方生產、以符抗戰建國之需要、決施行新縣制、各縣除原有組織外、增軍事社會地政三科、縣設參議會爲全縣民意機關、鄉鎮設鄉「鎮」民代表會、選舉鄉「鎮」長副、及縣參議員、保設保民大會、選舉保民及鄉「鎮」民代會之代表、鄉鎮設中心學校、保設國民學校、區設建委會、爲區內鄉鎮建設之研究設計協助建議機關、現曲江定四月一日實行、各縣亦將先後實施、粵各界於二十三日下午四時、特舉行推行新縣制宣傳大會、到李漢魂暨各廳局長官縣幹訓所學員、及各界代表數百人、李漢魂於大會中對新縣制之眞締及重要性、闡述甚詳、（二十三日電）

津英領懷特

否認道歉

◉北平　現在北平之天津英總領事懷特、因日人所辦北平紀事報、今日載有消息、謂懷氏對於英外次白特勒在下院所發日方向進入天津英租界華人徵稅之言論、已向日當局一道歉」云云、囑路透社對此消息發表否認、據懷氏語人、渠曾向天津日領事保證、謂敢斷言白氏之言論、係出諸誤會、渠對此誤會、表示憾忱云、（路透社二十四日電）

國府將以采玉章

授予畢啓博士

◉重慶　國民政府主席林森、擬於數日內、親授采玉勳章予在華西擔任教育工作四十年之美國教育家畢啓博士、畢博士爲美國人民獲受中國政府勳章之第三人、其他二人爲著名教育家杜威博士、及哥倫比亞大學校長瑪萊博士、（合衆社二十四日電）

南洋華僑

捐款最多

◉重慶　據今日此間消息、海外華僑對於祖國之捐款、以南洋華僑爲最踴躍、總計在一九三九年中、英屬馬來亞、荷屬東印度、菲列賓、緬甸、香港、暹邏（即撣國）、婆羅洲、法屬安南各處之華僑、所捐之捐款、計有六七・〇〇〇・〇〇〇元、按在南洋方面之華僑共有七百萬人、平均每人於去年之所捐、達八十八元、每月所捐達七元、又訊　南洋華僑匯款、自歐戰發生後、頗受當地當局之限制、自今年正月後、暹邏華僑已不准匯款至華、安南華僑匯款至祖國時、須獲政府之允許、新加坡之華僑匯款、每月總數不得超過五十萬元、同時美國加拿大南洋各國之華僑、捐款不如南洋華僑之踴躍、（二十四日合衆社電）

北太平洋島嶼傳蘇聯擬設防

足威脅日戰時糧食接濟
日議員建議購買濱海省

◉紐約　外傳蘇聯現擬將西比利亞沿海之卡曼陶斯基羣島設置防禦工事、紐約太晤士報今日對此特予以批評、認爲蘇聯在此羣島上布置潛艇根據地之後、勢將威脅西方各國在太平洋上之航業、尤其蘇日發生戰爭時、足以威脅日本之糧食接濟、對於美國海軍之軍略地位上亦有危害、因由此羣島而達美國之荷蘭港、若以飛機飛行不過五小時即可抵達也、（二十四日合衆社電）

◉東京　日本議會、曾有購買庫頁島對面之蘇聯濱海省之問話、外相有田答稱、此項問題、必須從長計議、並應首先以友好方式、解決蘇日兩國間之一切懸案、（二十四日海通社電）

日經濟團考察

定期赴義

◉羅馬　日本經濟考察團、包括日「滿」兩國專家多名、由前外相佐藤尙武領導、定五月間前來義國考察、此外、義國駐日商務辦事處主任安傑洛尼、亦定於同時期內返國一行、此間消息靈通人士、因此相信義國即當與日「滿」兩國進行談判、以恢復雙方貿易之均衡、（二十三日哈瓦斯電）

日侵華三年 資源枯竭

加拿大銀行年報詳載日經濟情形

◉華盛頓　「華盛頓晚星報」昨日稱、「東京所發南京「新政府」之成立爲中國之復興」語、乃爲「空穴來風之笑柄」、該報於社論中謂、日本擬成此「新政府」之舉、爲「一不能欺瞞中國人民及世界人士之狡計」、蔣委員長尙擁有雄厚之抗戰實力、而日本國內經濟之枯竭、及其對英・美・蘇邦交之僵局、均爲其目前之最大困難、日本經此三年來中國之抗戰、頃已處於國家崩潰、外交孤立之進退維谷情勢之下、必於最近力謀結束此不宣而戰之「事變」云、（二十四日合衆社電）

◉紐約航訊　加拿大王家銀行最近發表一九三九年度年報、對於日本經濟情形、紀載頗詳、稱「日本對華作戰、幾及三年、該國作戰力量、雖未完全枯竭、但其資源消耗、已至嚴重程度、則可斷言、因此近數月來、該國大多數人民咸謂、爲日本計、中國事件應在相當短促之時期內、予以結束」云、（哈瓦斯社電）

英國限制

茶葉入口

華茶在禁止之列

◉阿姆斯特丹　昨日英國食糧部頒令、荷屬東印度及中國運來之茶葉、不准入口、祇有英屬印度及錫蘭運來之茶葉、准予入口、（二十四日海通社電）

◉倫敦　此間經濟界人士頃談稱、印度與錫蘭島、本年雨量適宜、茶葉收穫、極爲豐盛、全部產額、均已由英政府購進、此後英國當不再自中國及爪哇輸入茶葉矣、按中國茶葉、價格最廉、以與印度最廉之茶葉相較、每磅向少六辨士、此外、政府爲減少茶葉之消費起見、曾以各種節省方法曉示民衆、並估計每磅茶葉、可煮茗二百杯、（二十三日哈瓦斯電）

德義共同政策
維持巴爾幹和平
義不容外力伸入南斯拉夫
德圖改造東南歐經濟機構

◉巴黎　匈牙利總理戴勒基正作羅馬之遊、此間政界人士頃加以評論云、東南歐洲局勢若是、戴勒基總理此行意義、自異常重大、但歐洲局勢自匈外長查基在數閱月前訪晤義外長齊亞諾以還、業已大變、緣齊亞諾外長曾經提供諾言、聲明匈國若果遭受蘇聯攻擊、義國即當出而加以援助、但以匈國與羅馬尼亞相接近、並暫時放棄修正邊境要求爲條件、其時蘇芬戰事正在相持中、齊亞諾外長作此諾言、可謂適合時宜、迨至德元首希特勒與義首相墨索里尼日前在勃倫納山隘會見、幷對東南歐洲局勢擬定共同政策之後、多瑙河流域暨巴爾幹半島、似將由德義蘇三國共同予以「保護」、但義國既決心防止現行戰事蔓延至於東南歐洲、則是否聽任蘇聯勢力侵入該處、尙不可知、戴勒基總理所當探詢義國當局者、此項問題、即其一端云、（二十四日哈瓦斯電）

◉巴黎　衆院外交委員會副主席貝才、頃向「秩序報」發表一文、評論東南歐時局、其中扼要之語、乃謂「南斯拉夫對於義國之重要、與捷克斯拉夫之於德國相同、義相墨索里尼之不願他國勢力伸入南國、自屬意料中事」云、（二十四日哈瓦斯電）

◉巴黎　此間各報頃載有巴爾幹半島各國京城來電稱、德國現正推動廣大計劃、欲將東南歐洲各國全部經濟機構予以改組、要求各該國裁減一部份軍備、減少工業生產、從而提高農產品數量、以之接濟德國、並聞已爲各該國分別擬有精密生產計畫、內容至爲詳盡、此在英法兩國定必迅速予以應付、至義大利之態度如何、亦復值得注意云、（二十三日哈瓦斯電）

◉瑞士巴塞爾城　此間各報頃接獲中歐方面消息、藉悉德國提議由德義蘇三國向巴爾幹半島各國共同提供保障一項計劃、業已遭遇困難、據巴塞爾城新聞報載稱、巴爾幹半島關係各國因德國並未向之徵詢意見、故對於此項計劃、匪特未予歡迎、抑且表示懷疑、南斯拉夫外交界人士並以爲該國與蘇聯並無外交關係、若非義國以強大壓力相加、則該國能否接受蘇聯之保障、實屬疑問、要而言之、巴爾幹半島各國咸以爲德國所提出之保障計畫、恐不易成功、揣其用意、殆欲促令蘇聯在巴爾幹半島方面推行較爲審愼之政策、亦未可知云、（二十三日哈瓦斯電）

匈牙利外交政策
避免牽入戰渦
暫時不提修約要求
匈揆明日謁見義相

◉羅馬　昨日此間相信、匈牙利總理戴勒基將於下星期一與墨索里尼首相及外長齊亞諾舉行會談、（二十四日合衆電）

◉羅馬　匈牙利總理戴勒基昨日到達此間後、晚間則由齊亞諾外長設宴爲之洗塵、義京之義匈兩國要人多被邀作陪、此間各報頃討論戴勒基總理此來對於匈國現行政策、亦即暫不提出修正和約要求之政策、咸皆稱道不置、幷謂任何國家倘在此際使用不適當之手段、以期解決個別問題、則勢必擴大現行戰事之範圍、徒使非交戰各國之利益遭受損害、匈國不此之務、殊可欽佩云、（二十四日哈瓦斯電）

◉羅馬　此間政界人士以爲匈總理戴勒基之訪問羅馬、已證實希特勒與墨索里尼在勃倫納山隘會晤後之一般印象、即義國以爲匈牙利之修改和約派之要求、目前尙無討論之機會、「目前之情勢下、不容提出特殊要求、擾亂巴爾幹半島及多瑙河流域之和平、「義大利日報」載稱、匈國總理與義國當局會晤後、必有以增進匈國與斯洛伐克南斯拉夫蘇聯及羅馬尼亞等國之友好關係、匈牙利並不放棄其權利、亦不亟亟於實現其目的、但等待適當之時機而已、匈牙利之外交政策、爲避免牽入戰爭漩渦、而與義國合作、藉以維持東南歐之和平云、（二十四日海通電）

◉柏林　德國外交部喉舌「德意志外交政治通訊報」宣稱、匈牙利總理戴勒基訪問義國、不致發生驚人結果、保持友好關係之國家自應密切接觸、而於嚴重時期尤有保持接觸之必要、軸心國家之領袖最近已舉行會談、與軸心國家維持友好關係之國家與義當局討論多瑙河問題、亦爲當務之急、東南歐幸免擾動、由於各國當局之敏銳見解與負責精神、然某種問題尙待解決、以免各國利用列強之紛爭而有所企圖、協約國頗有煽動東南歐各國擾亂德國意向、而匈牙利等東南歐國家均拒絕此項誘惑、而表現其政治家之遠見、東南歐各國必須避免牽入戰爭漩渦、德義兩國密切注視東南歐之幸福、必竭力維持東南歐之和平云、（二十四日海通電）

教皇嚴詞譴責
國際侵略暴行
背信滅理言之痛心
祈求上帝早復和平

◉梵蒂岡　教皇庇護十二世頃在聖彼得大教堂向教徒講道、對於侵犯公理與破壞條約之舉動、以及無節制的征略慾望、加以譴責、其言有云、「吾人所處爲何種時代、當爲汝輩所諗知、各民族之協和業已破裂、鄭重簽訂之條約已被片面修改或被破壞、各種事物凡有裨於各民族之繁榮與進步者、均已不循常軌、甚至各文明民族相互間係所依據之公理亦被侵犯、例如不設防務之城市與農人所聚居之村鎮、往往爲飛機所轟炸、居民震駭、廬舍被燬、田地受損、一般無自衞能力之平民與夫老弱癃病者或遭炸斃、或流離奔走、無家可歸」、言之實屬痛心、余茲虔禱上帝、務使各國君主宗室與人克享和平、並能協和一致云、（二十四日哈瓦斯社電）

北歐同盟
難成事實
因蘇德均表反對

◉莫斯科　蘇聯報紙評論瑞典挪威與芬蘭三國簽訂防守同盟之計劃、以爲蘇芬和約已使協約國在北歐煽動戰爭之企圖全部失敗、北歐各國業已處於戰區以外、協約國方面自有不能甘心之意、蘇聯努力實現和平及北歐各國之互相合作之關係、而所謂「防守同盟」之眞正背景、實爲建立反蘇陣綫云、（二十四日海通電）

◉倫敦　此間消息靈通人士頃談稱、芬蘭挪威瑞典三國成立防禦同盟條約之議、恐已不易成爲事實、緣蘇聯方面對於此議、既已表示反對、而德國又復出以同樣態度、瑞典政府深恐因此引起糾紛、是以猶豫不決、從依德蘇兩國所見、此項同盟條約倘能具有反英法之意味、從而使各該國勢力今後無法伸入北歐各國、同時更使德國與瑞典兩國之貿易數量愈見增加、則德蘇兩國當可加以贊助、無如按之實際、斯堪的那維亞半島各國之所以欲訂此條約、正擬作爲自衞之工具、適與德蘇兩國所抱意願相反、則其表示反對、自屬意料中事、挪威瑞典兩國有鑒於此、寧願對於各交戰國出以較爲含蓄的態度、而不欲訂立條約以招致後患、職是之故、北歐三國成立防禦盟約之議、甚難見諸事實云、（二十三日哈瓦斯電）

法新總理
接見英使

◉巴黎　來諾總理本日午後接見英國大使康埠爾、有所商談、（二十三日哈瓦斯電）

莫洛托夫
未出國門一步
蘇聯通訊社奉命闢謠

◉莫斯科　最近外國通訊社曾散佈蘇聯人民委員會主席莫洛托夫將赴柏林或德國其他城市之消息、其中並有莫氏將赴西烏克蘭之謠言、塔斯社頃由官方授權鄭重聲明此項謠言純屬揑造、毫無根據、（二十四日塔斯電）

希特勒
度復活節
日內將發演說

◉荷京　「商務匯報」頃載有柏林消息稱、德元首希特勒現在貝許德斯伽登鎭渡復活節、將於日內發表重要演說、並聞演稿業已草就、（二十四日哈瓦斯電）

蘇聯大選
國內團結精神
爲前此所未有

◉莫斯科　烏克蘭及白俄羅斯共和邦最高蘇維埃大選、將於明日舉行、今日各處民衆召開大會、在會伏夫大會中、參加者達二萬人、其中包括烏克蘭共黨中央會秘書克萊斯赤夫及拍明斯登柯等、會伏夫區執行委會主席及蘇聯最高蘇維埃候選人柯斯萊夫發表演說云、千萬選民將告敵人云、吾人目前團結之堅、爲前所未有、爾等切勿作摧毀吾人內部之妄想」、（十三日塔斯電）

英封鎖變本加厲
據稱有人持僞照
威爾斯乘船被搜原因

◉倫敦　路透社聞諸官場、義郵船「薩伏亞伯爵」號確被英方搜查、因英國官場接得某要人執僞造護照、乘此船旅行之情報也、（二十四日路透社電）

◉倫敦　倫敦官場未證實義郵船「薩伏亞伯爵」號在直布羅陀被英方登輪搜查、目的在拘捕德經濟專家沙赫特博士或其他重要人物之說、該義輪究因何事被英方搜查、英官場亦不欲說明云、據紐約昨訊、該義輪被扣留十三小時、搜查至爲周密、以期尋覓傳聞在船之沙赫特博士云、查美國務次長威爾斯游歐後、適附此船返美、（二十三日路透社電）

◉阿姆斯特丹　直布羅陀英當局檢查義郵船「薩伏亞伯爵」號之旅客、外界認爲英國封鎖措施較前益加嚴厲、因此次義船乃係開往外埠、前此所檢查者均爲由外埠開回義大利之輪船、其主要之目的、爲擄去在軍事服務年齡之德國人、並無涉及旅客全體之用意、由中立者之立場觀察、在中立國輪船內搜查旅客、猶英國當局在中立國領土內執行警權云、（二十四日海通社電）

英鐵路工會決議
促請政府停戰
認戰爭足妨礙工人利益
願賡續爲社會主義奮鬬

◉倫敦　艾薩克斯郡之鐵路工會、昨日通過決議、要求政府迅速結束對德戰爭、該項決議、一本工會竭力斥責此妨害吾黨工人利益之帝國主義戰爭、吾人要求速止戰爭、舉行國際會議、以討論各國之經濟需要與燃料之公道分配、吾人要求舉行公民投票、解決少數民族問題、吾人要求政治休戰之終止、吾黨首領宜繼續爲社會主義奮鬬、爲一切殖民地人民交戰、因唯有社會主義、始能使世界和平垂之久遠、」再獨立工黨全國委員會主席史密斯、昨在納德罕向該會演說稱、此次歐戰爲「强權政治之另一惡劇」、該委員會對鐵路工會之提議雖表示拒絕、然對和平主張則認爲同意、與中立國聯合到德國媾和、恢復奧、捷、波蘭之獨立、及保證德國於另一國際聯盟或聯邦行將形成時不再亂動干戈、史氏復謂「無論戰爭抑或和平、余反對張伯倫之當任」、（二十四日合衆電）

紐絲綸首相
病勢垂危

◉惠靈頓　紐絲綸首相薩維治之病甚劇、據今日發表之公報、其病狀已引起極重大之憂慮、（廿四日路透社電）

地中海島防務
英軍司令視察

◉尼可希亞　駐巴勒斯坦英軍總司令華維爾中將、昨日抵達地中海內之賽普路斯島、視察英國之軍隊及堡壘、（二十四日海通社電）

美大量購買
外國原料
過去六個月輸入
値美金九百萬元

◉華盛頓　此間官員昨日向合衆社記者宣佈、過去六月、美國自遠東及拉丁美洲各國輸入價値美金九百萬元與戰略有關之原料、如錳・錫・鉻・石英・金雞納霜及眼鏡等、所有購買合同、係根據海軍十年程序、以美金一萬萬元、購買外國原料、以備緊急時之需、美國購買鎢礦四二五噸、計美金四二七、〇〇〇元、內中大部份乃向中國購得、（二十四日合衆社電）

職工增資
義物價提高

◉羅馬　義當局因物價在過去一年內、已漲起百分之十八、故決定義人所有薪給與工資、一律立即增給百分之十至十五、（二十四日路透社電）

羅煤油廠
神秘爆炸

◉羅京　昨晨羅馬尼亞之淺羅斯悌煤油區內、發生神秘之爆炸事件、爆炸之汽鍋碎片、抛擲五百公尺以外、爆炸聲達兩公里、工人一名殞命、兩名受重創、（二十八日海通電）

羅油公司股份
義國大批收買

◉羅京　據羅馬尼亞「賽姆納魯爾日報」載、義大利煤油公司購買羅馬尼亞國內普拉荷伐煤油公司之股份、且所購甚多、頗堪注意、（二十四日海通電）

沃特爾河泛濫
戈林視察災區

◉柏林　戈林上將昨日視察尼德爾烏城附近沃特爾河泛濫之災區、該地之河堤、被大水沖毀、「幸救護得力、災區未致擴大」、（二十四日海通電）

英國復活節

◉倫敦　英國雖在作戰、然復活節假期中之鐵路運輸、較去年此時大增、而與一九三八年相較約增一倍、途中汽車往來亦多、惟因限制汽車之故、出外汽車不若往年之夥、（二十四日路透電）

蘇聯與歐戰
前捷克參謀部莫刺維克上校撰

▲海通社航訊　就軍務情勢觀察、此屆歐戰與前次歐戰完全不同、帝俄爲英法協商之與國、一九一四年迄一九一七年間、德國須以五分之二兵力、留於東方戰場、在帝俄敗潰之前、德國祇有五分之三兵力、與英法聯軍週旋、德國與帝俄作戰三年之結果、德軍傷亡被俘者在百萬人以上、而去年德波戰役、歷時不過一月、傷亡纔一萬四千人、當一九一八年三月德軍由阿密安進攻時、德軍有四十師、約當軍力總額六分之一、仍留俄境、而今則德軍長官無須在東方留駐大軍、更無須留軍砲軍駐防、爲維持波蘭治安計、祗須警察及保安隊已足勝任、今日之蘇聯、不惟對德無惡意、且以食糧燃料及礦產相資助焉、抑有進於此者、蘇聯不必出兵援德、祗須對英法利害攸關之地、如伊拉克・巴勒斯坦、及敘利亞等處施以壓力、已可見效、況蘇聯與帕米爾高原望衡對宇、通達英屬印度之要隘、蘇聯可望復可即乎、前次歐戰英法得帝俄爲與國、可調遣印度非洲及澳洲之軍隊以攻土耳其、同時帝俄亦可由北向南壓迫土耳其、於是蘇彝士運河及波斯海灣之入口、亦不致感受威脅、設若波希米亞盆地可稱爲歐洲之中心、則位於五海間之區域、可稱爲古代世界之中心、五海者、黑海・裏海・愛情海・紅海・及阿剌伯海是也、今日之土耳其・伊拉克・敘利亞・巴勒斯坦・阿剌伯　及伊朗之北部、「此位於五海間之區域、英國在此區內、不但擁有石油田、且其通達歐亞非澳四大洲之航空綫亦復以此爲樞紐、在此地帶、英國若喪失威勢、則大英帝國之國祚不永、甚且厄運之臨、可計日而待焉、再者德國今日祇有一條戰綫、傾其舉國全力於萊茵河一帶、而英法兩國則須顧及歐洲以外之殖民地與海軍根據地之安全、心勞力拙、岌岌堪危、法國旣須駐軍摩洛哥以防西班牙、更須留駐大軍於敘利亞、以資抵禦土耳其與蘇聯之勢力、然則法國不能如昔年之調動殖民地之兵士赴歐助戰矣、英國今日遭遇之窘、亦與法國相似、印度方面祇能調動極少數之軍隊、而伊拉克與巴勒斯坦之堡壘均須增防、一九一五年帝俄之騎兵曾飲馬底格里斯河、彼時德俄爲敵、俄軍須以六分之五兵力防禦德俄邊境、而今兩國化敵爲友、觀己全無敵意、法國人口稀少、此後蘇聯軍隊如若南下、比於何境、若再喪失二百萬人、不復能雄據列強之位、法與德戰、需要英法兩國須民地出兵相助、但因戰事受蘇・義・西三國之壓迫、殊難如願以償、於是不得不忍痛全加諸本國人子弟之肩頭、總之、「蘇聯之善意中立、不啻使英國之封鎖政策歸於失敗、且使英法聯軍之實力難以集中、德國之觀察如是、識者當不斯言也」、（王善賞譯）

半眞半假・乃不吉之夢境
一點一滴・皆可貴之精華
燈有油則明，人有精則壽，如果把寶貴的精血，損失於夢境，身體從此衰弱，前程從此斷送，豈不可惜，凡青年有此缺憾者，服長壽丸三瓶，可以肅清夢境，杜塞漏巵，使健康得到確實之保障
長壽丸 每瓶一元 三瓶見效　兼服三友補丸　更易恢復健康 每瓶二元
三友實業社
上海南京路浙江路東首電話購買發九七〇八八

眼目無神肌膚瘦削顏容蒼白凡此種種皆因缺乏鐵質血液趨於衰薄之現象但得較多鐵質便可改良你的血液恢復膚頰紅潤體格豐盈使眼目重放喜樂健康之光彩所以給你血液較多鐵質實爲美容最佳方法請即開始服用韋廉士醫生紅色補丸此丸所含容易吸收同化之有機鐵與其他補血成份奏效奇妙
服用韋廉士醫生紅色補丸不久之後你將覺有不同之處不僅容貌身體亦然因此丸以其所含鐵質改良你的血液情形强你神經健你器官增你抵抗傳染能力你將眠食均佳工作容易
無論是用以保持健康或治理疾病韋廉士醫生紅色補丸一樣滿意牠由改良血液之作用已助過鉅萬婦女得到健康快樂美麗愈其貧血腦弱食滯痛瘋婦人隱疾等症并畀以新體力與精神也
韋廉士醫生紅色補丸補血健腦馳名世界五十餘年不僅有裨於婦女即對於腎虛體弱之男子亦同樣有益
藥房均售或向上海江西路四五一號韋廉士醫生藥局購備
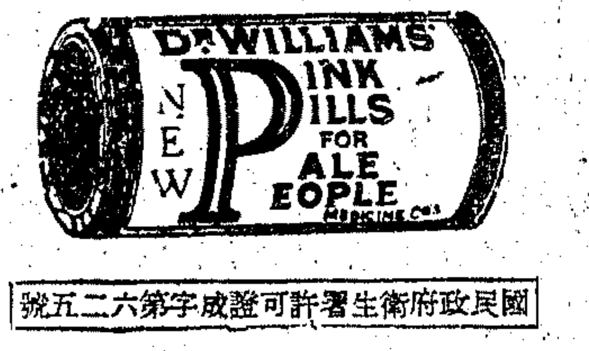

國民政府衛生署許可證成字第六二五號

藥房均售
兜安氏西藥公司啟
上海江西路四八九號

自由農場A字消毒牛奶
電話或賜函均可定飲
延平路一六〇號　電話三〇四三〇

元泰華行
北京路四〇四號

夫人多病。爾心憂乎
夫人病愈。爾心樂乎

未嫁之妹妹。已有月經病者。購服和氣丸。同樣功效。不過慢些。每瓶一元。

三友補丸 補氣補血。每瓶二元。三天見效。三瓶見功。

救苦丸●●功能爲你夫人。調經治帶。解除生理上暗病痛苦。添闔家幸福。每粒一元。當天見效。

三友實業社謹啓 上海南京路電話九〇一五〇

挪威對德政府再度提出抗議

要求懲辦炸挪輪飛行員 丹亦準備向交戰國交涉

◉奧斯陸 挪威於三月八日對德國抗議、反對德國海上作戰之方法後、昨又向德政府提出抗議、要求懲辦近向挪威商船兩艘放射機槍與擲落炸彈之德國飛行員、查挪威第一抗議牒文、係爲三月三日挪船「萊謝克」號被德機開機槍掃射、致船身彈痕纍纍、但未傷人一事而發、第二牒文、言及三月一日德機以炸彈轟炸挪船「白羅特」號事、此船後由一救生船護送、駛入英國東海岸某港、當船員放下小艇逃生之際、德機復向之開槍掃射、開船員七人、因此殞生（二十四日路透電）

◉挪威京城 挪威輪船「多折埃利士」號、曾於本月二十日被德機襲擊、船員三人當場殞命、尚有二人與船主受傷、其中一人生命堪虞、此事頃由該船主予以證實、並謂、該船懸挪威國旗、但仍不免遭受轟炸、此外、挪威電報通訊社發出消息稱、挪威貨船「林杜埃」號、亦於本月二十日被德機八架襲擊、投以炸彈六枚、均落船旁、據某船員談稱、德機並曾用機關槍向余掃射、但未命中、旋即有軍艦一艘駛至、開放高射砲射擊、當將各德機逐走、其中一架、似受重創、恐已不能飛回根據地、（二十三日哈瓦斯電）

◉丹京 消息靈通人士稱、丹麥政府曾於十一日訓令駐英、德兩國公使、着其分別向駐在國政府進行接洽、以冀覓致各項妥善措置、務使丹麥輪船勿再因海戰之故、遭受意外損害、無如近來又有丹輪六艘、相繼失事、外部當局正就經過情形、詳加調查、一俟獲有結果、即當再度向負責之交戰國一方、提出交涉、（二十三日哈瓦斯電）

◉丹京 與丹麥政府有密切關係之社會民治報、今日評論過去數日內德潛艇未加警告、遽放魚雷轟沉丹船五六艘事、謂、丹麥度此復活節、殊感痛苦、英潛艇三月二十一日在丹麥海岸外轟沉德船赫德海未號以前、曾予船員以十五分鐘之警告、其他比較、更無待言、吾人固承認德國刻在對英作戰之狀態中、惟吾人不能接受此種不公允之戰爭形式、（二十三日路透社電）

◉倫敦 丹麥輪船「波塞爾」號與「維金」號、近被德潛水艇用魚雷擊沉後、本月二十日又有該國輪船「克里斯辛斯堡」號、在北海某處海面、被德潛水艇放射魚雷所擊中、船員一人殞命、其餘均已獲救、頃在蘇格蘭某港登陸、其中一人兩腿已斷、當即送往醫院診治、此外、外傳德機曾於本日飛至蘇格蘭東部海面、似欲視察海上商船往來情形、惟航空部尚未接獲何項消息、足資證實、（二十三日哈瓦斯電）

法德前綫空軍活動

德機續飛英偵察

◉巴黎 此間發表已往二十四小時內戰事公報、據稱、實力勁強之德軍巡邏隊若干、追近白拉斯河附近之法方陣綫、法軍當即逐退之、殊不困難、天氣良利於空中活動、雙方均出動飛機若干、但未聞空戰、英機照常在北海巡邏、法德飛機則活躍於前綫上空、法機多架、由戰鬥機衛護、飛出攝取德方防務與軍事目標之照片、並不分晝夜、數度深入德境、作長距離與中距離之偵察飛行、德機在阿爾薩斯法方陣綫上空、極爲活躍、且在法國北部作長距離偵察飛行、（二十四日路透社電）

◉柏林 德軍司令部今午發表官報稱、西綫昨日有偵察活動及砲戰、雖氣候異常惡劣、德空軍仍飛往法國東部偵察、昨晚有敵機多架、飛來德北部偵察、被德軍高射砲擊落惠靈頓式飛機一架、（二十四日海通社電）

◉倫敦 昨有飛機多架、定係來自敵方者、飛近蘇格蘭海岸、察其目的、顯在偵察航務、按敵機連日飛至蘇格蘭偵察、此爲第三日、（二十四日路透社電）此項飛機之蹤跡、其方向則自西徂東、與自東徂西者均有之、（二十四日哈瓦斯電）

愛沙尼亞輪船被巨冰塊擊沉

瑞典船一艘撞沉

◉塔陵 愛沙尼亞輪尼美（二九八二噸）號、由此間開往瑞典京城、距瑞典海岸僅四十哩、船身兩面遭受巨冰塊夾擊、竟致沉沒、旅客及水手、幸被愛沙尼亞破冰船救起、（二十四日海通社電）

◉瑞典京城 瑞典輪船桑多（一三二六噸）號、昨與另一瑞輪諾爾加號互撞而沉沒、（二十四日海通社電）

外機侵入丹比荷境

◉丹京 聞有外機一架、在卓特蘭之西、低飛過境、對在田中工作之平民五人、放機槍射擊之、但未有受傷者、（二十四日路透電）

◉丹京 丹麥政府派遣官員、調查被英機擲落炸彈之地方情況、勘查兩日後、撰述報告、將呈交丹麥外部、聞英機除在丹境擲炸彈數枚外、並有一巨型炸彈、落於達魯姆地方、（二十四日海通電）

◉比京 國防部頃發表公報稱、德國德意志通信社昨日發出消息、謂本月二十三日夜間、會有英國或法國飛機數架、侵入比國領空云云、茲據本部調查、是日午夜確有外國飛機一架、侵入本國東部領空、但邊境各瞭望站、類皆未能辨明其國籍、其中一處瞭望站、則報告此機屬於德國、時當深夜、本國空防當局、既無把握確定、乃以「國籍不明」字樣呈報本部、按之本國慣例、非有確切佐證、決不願妄加揣測、（二十三日哈瓦斯社電）

◉荷京 國籍不明之飛機數架、曾於昨晚十一時至午夜間飛過街蘭阿爾南城與烏爾克島、此外、北部各省上空、亦曾發現

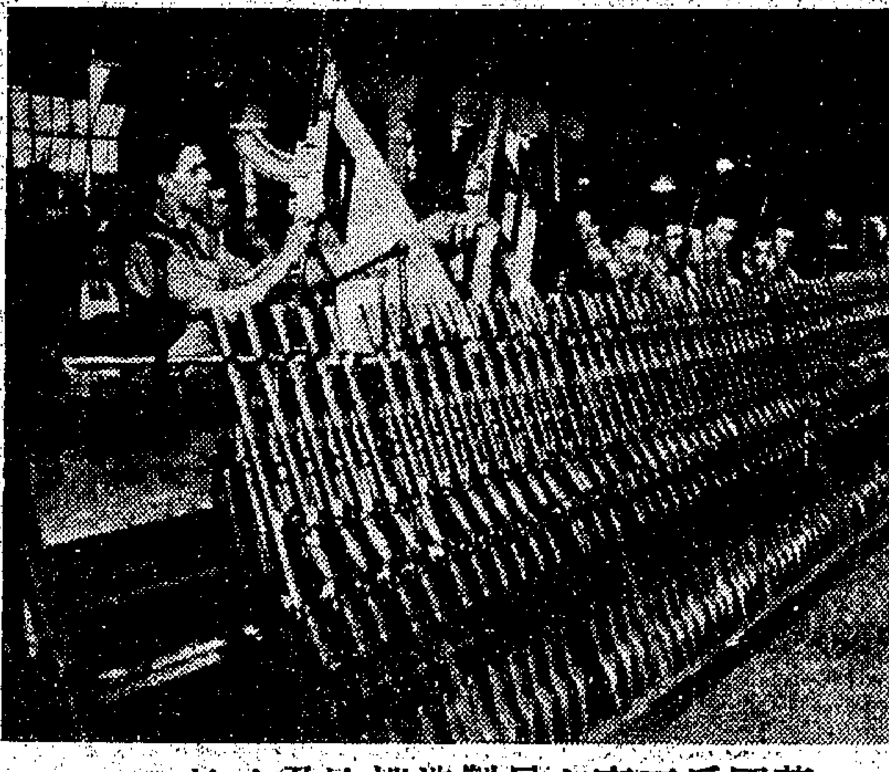

英國兵工廠大量製造機槍及步槍

蘇報倡議增築鐵路便利歐亞商業運輸

列寧維堡間客車已恢復

◉莫斯科 蘇聯鐵道委員會之喉舌「古鐸克日報」列載一文、倡議由巴庫修鐵路通達高加索一帶之馬邦須卡拉地方、此項計劃如能實現、則蘇聯產油區到德國之途程與時間、均可大大縮短、該文又倡議將現有由古爾格夫通達康達嘎須之鐵路、延長至沃爾斯克、此路完成後、由巴庫達西比利亞或中亞細亞之途程、可縮短一千公里之多、對於商業運輸、將發生重大之影響云、（二十四日海通電）

◉莫斯科 政府頃宣佈、自列寧城通至維堡港（原屬芬蘭）之鐵路、自明日起恢復客車、每日兩次、此外兩地間之電報電話交通、亦將次第予以恢復、（二十三日哈瓦斯電）

德勒令離境

各國駐華沙外交官

◉北京 半官機關比利時通訊社頃接獲柏林消息稱、華沙城內尚有各國外交官多員、頃由德國官廳向之通告、謂波蘭境內德國官廳向之通告、謂波蘭戰事、已在數閱月前結束、此後一切外交上事務、完全由德國政府處理、各國外交官均應離開波蘭、並已在今夜開行之火車中、代爲定就車位云、（廿三日哈瓦斯社電）

具有奇聲
最易白齒
內含特種香蕉色味
空殼可換大喜券利益無窮
業成實業社出品

顯微鏡下之維乙鐵結晶
維乙鐵
含有五種維他命之鐵質補精

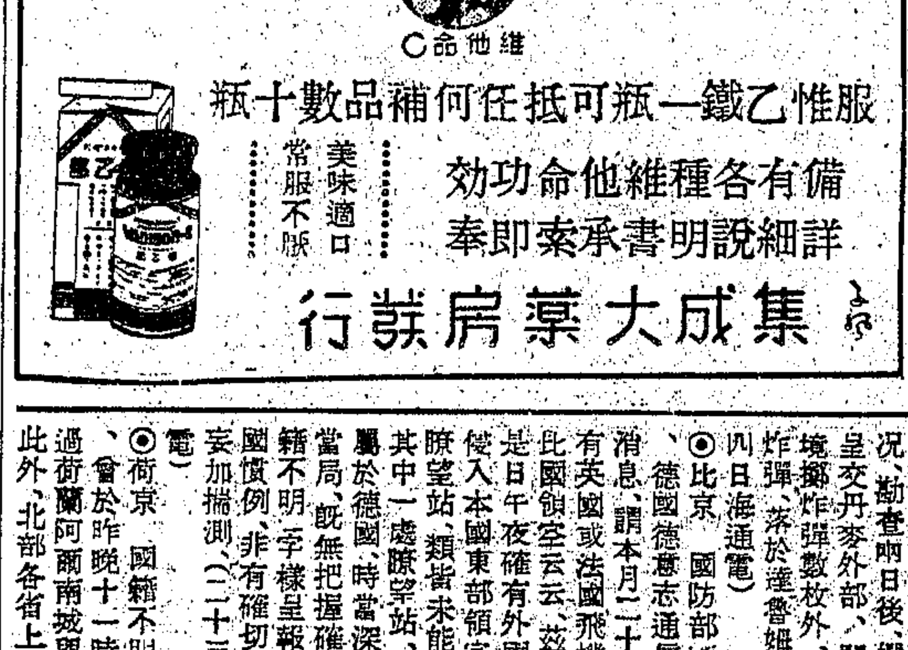

服維乙鐵一瓶可抵任何補品數十瓶
備有各種維他命功効
詳細說明書承索即奉
美味適口 常服不厭
集成大藥房發行

印回教徒公會通過憲法

教徒佔多數之省則應視同獨立國

◉拉賀爾 出席全印各邦回教徒公會之成立大會者、有印度四十邦之代表、該會之組織、包括各邦人民在內、但不在全印回教徒公會活動範圍之內、大會通過與全印回教徒公會所提出者相同之憲法、並決定各邦憲法上之改革、在實行以前、須商諸回教徒、（二十四日路透社電）

◉拉賀爾 印度回教徒公會議案委員會、今日通過提交公會常年大會考慮之議案一件、重申最近印度自治法案所規定聯邦辦法、全不適於印度、不能付諸實施之意見、並聲明印度各省以回教徒佔大多數者、應視同獨立國、而附以保證、以保護少數民族之有效保證、此爲根本原則、任何憲法苟不基於此項根本原則、則非回教徒所可接受云、該議案授權工作委員會、依此原則、製定憲法大綱、並規定各獨立區應有國防、外交、交通與稅關等之全權（廿三日路透社電）

印親英政治家亞拉布遇刺

◉阿姆斯特丹 今日此間探悉、印度親英政治家亞拉布、昨在印度北部哈杜鎮遇刺、兇手連發三槍、但均未擊中、英籍警察及軍事當局立即宣佈戒嚴、搜查兇手、但並未拘獲、（二十四日海通社電）

愛爾蘭共和軍大鬧監獄

毆打獄吏並縱火 警察彈壓旋平息

◉倫敦 英國達特摩監獄中之愛爾蘭共和軍、星期六日乘獄吏較少之機會、毆打獄員、並縱火焚燒、頓時人聲鼎沸、各獄吏聞警趕即入獄、一面將滋事者驅入監室、一面設法救火、約歷兩小時之久、火始撲熄、拘禁愛爾蘭共和軍之監房、屋頂已被燒穿一洞、當事變消息初傳出時、衆皆疑爲大規模逃獄事情、附近各區之警察立即來援、監獄四週頓時戒備、迨火勢既熄、一切皆已如常、據內務部消息、少數愛爾蘭共和軍在獄中滋事縱火焚物、但損毀甚微云、（二十四日路透電）

羅馬尼亞發現聖經珍本

值一百五十萬羅幣

◉羅京 羅馬尼亞某古物家、在雅塞某富翁之藏書樓內、發現一希世奇珍、十七世紀中爲紀念馬薩朗（初爲教廷駐巴黎聖使、後爲法國政府領袖人物）之勳績、曾刊印具有美術圖畫之善本聖經五十冊、名爲「馬薩朗本聖經」、極爲珍貴、迄今流傳於世者祗有五本、據古物家之估計、此新發現之珍本、可值一百五十萬萊（羅幣）（二十四日海通社電）

日議會延期二日

◉東京 日政府於日議會會期末日之廿四日午後、在院內開臨時閣議、協議結果決奏請延長會期二日、當即上奏天皇陛下裁可後、當日以官報號外公布詔書、（二十四日同盟社電）

中央研究院評議會閉幕

選出院長後補人

翁文灝朱家驊胡適當選

◉重慶 中央研究院理事會議、已推選經濟部長翁文灝、中央黨部組織部長朱家驊、及駐美大使胡適、爲候補理事長、以繼蔡元培之遺缺、並已將名單呈請國民政府擇一正式任命、今晨中央日報發行紀念蔡氏特刊、載有黨政各領袖之論文、內以陳獨秀及顧孟餘二人之文字、特別引人注意、（路透社二十四日電）

◉重慶 中央研究院評議會、廿三日在嘉陵賓館繼續開會、上午仍由王世杰主席、會程爲選舉院長候補人、及下屆評議員初選人之資格審查等、下午王世杰因事請假、由各評議員公推翁文灝爲臨時主席、會程爲下屆評議員之決選、討論議案及審查獎金論文等、茲將開會結果探誌如下、㊀院長候補人之選舉、於午前舉行、到會評議員三十人選舉結果如下、翁文灝廿四票、朱家驊廿四票、胡適廿票、以上三人以得票過半數當選爲院長候補人、㊁第二屆評議員之選舉、於午後舉行、到會評議員廿七人、選舉結果如下、物理學三人、姜立夫・吳有訓・李書華・化學三人、侯德榜・曾昭掄・莊長恭・工程學三人、凌鴻勛・茅以昇・王寵佑・動物學三人、（包括生理學）秉志・林可勝・陳禎・植物學三人（包括農學）、戴芳瀾・陳煥鏞・胡先驌・地質學三人・翁文灝・朱家驊・謝家榮・天文學一人・張雲・氣象學一人、呂炯・心理學一人、唐鉞・社會科學三人、王世杰・何廉・周鯁生・歷史學三人、胡適・陳寅恪・陳垣・語言學一人、趙元任・考古學一人、李濟・人類學一人、吳定良・㊂通過議案、「有建議政府資助氣象研究所、建設西南測候網案」、「建議政府注意實行本院前提特種工業問題研究案」、及紀念蔡議長辦法等案、關於楊銓獎金、丁文江獎金、及李俊承獎金之給與、經過審慎討論後、議決丁文江獎金分給榮森及□振聲二君、楊銓及李俊承獎金、則以時間短促、須經□審慎考慮後、方可決定、改由審查委員將來用通信方法、將審查結果報告各評議員後、再行決定、㊃會終、該會會員翁秘書致閉會詞、深望本會會員各盡其重大之責任、語極懇切、最後全體會員對王評議員世杰、及翁秘書之勞苦、特致謝意、（二十三日電）

英國哈洛式重轟炸機

俄籍僱員被捕

平義商古玩店

◉北平 此間義商古玩舖所僱之白俄名壽波者、不知因何事故、已爲華警捕去、置諸看守所中、不與外界通訊、查壽波在北平體育界中頗爲著名、（二十四日路透社電）

偽中央政府出現中南京景象之概況

偽中央不能控制華北

大陸報三月廿日南京通訊云、「中央政治會議」、今晨在此舉行初次會議、將通過前此決定之決議案、而由「華人官吏」將淪陷區交予「華人官吏」組織之「政府」、但該會議、

秘密重重

影響所及、使本市華人居民之好奇心日增、南京居民在戰前約一百萬人、目下僅及半數、各處雖仍多懸五色旗、但身懸青天白日徽之小「官吏」、其數日夥、而公事汽車之擋風玻璃上、亦大粘其青天白日章、民衆對此、茫然不解所以、蓋此點緝未經詳細說明也、南京仍屬

士兵世界

所謂戰後復興者僅藍爾陋房屋、聊供棲身、以避風雨而已、固不作他日之發展計也、要道兩旁、築有二樓屋宇、間有較爲高敞之銀行雜於其中、視之尚堅、但僅具外表、後面仍屬一片瓦礫、其荒涼情景、令人憶及

上海閘北

本市各處、雖駐有日軍一師團、但不常見之、彼等皆留守建造穩固之兵營中、而街頭所見者、皆駐守馬路交叉處之水泥防壘中、諸傳此等日軍、不久將調往蕪湖、俾使「新政府」具有可管理其自己命運之虛幌、但今尚無證據、足以證實此種謠諑、「政治會議」昨日所宣布者、有到在日軍控制下之華人產業將交還華人管轄、惟此舉進行、當頗遲緩等語、此言苟未能付諸實施、則「新政府」將因此事而自始即遇阻礙、除非汪精衛言出能行、而非空語、則在汪氏轄下之民衆、將認汪氏與日軍

並無區別

也與會代表三十名今晨會集於國際俱樂部、通過前此決定之決議案、而自動促使新「政府」成立、目前「政治會議」乃按照「憲法」條文而召開、務須通過其重要之決議案若干件、然後散會、決議案之一、爲清理「臨時」與「維新」兩「政府」、據北平來客談、除對外關係外、「新政府」至多不過將在名義上控制華北、今南市至少有來自北平之憲兵九百名、預料日內復將有一千五百名抵此、就若內而言、此事或具重大意義、

蘇州角直鎮日軍厭戰自殺

唐塑羅漢無恙

蘇州通訊、本邑角直鎭甫保聖寺、駐有日軍後藤部隊六十餘名、本月十一日晨、該處日軍突奉命調赴浙東作戰、當出發點名之際、發覺缺少士兵一名、該隊日軍官、初認爲出外購物未歸、迨至九時許、猶未見蹤影、已起疑竇、當命部下四處分尋、結果、在該寺內柴房間發現、已自殺倒臥地上、氣息奄奄、乃由日軍醫爲之診治、認定中毒已深、無法挽救、旋該日兵即行斃命、又該鎭唐塑羅漢、前傳有東渡之說、然查並非確息、至今無恙、並知該鎭妥爲保管、四周圍以堅厚之鐵柵、又加鎖扃閉、以免損毀、

黃益壽西醫師啓事

阻碍發育藏污納垢濕氣發臭發癢日久容易發炎紅腫潰爛又易患類花柳下疳預防起見手淫遺精早洩神經衰弱大都爲包皮過長所致最多見者故爲終身幸福計必須早割對於性能健康大有裨益

包皮之害

本醫師專割包皮多年、割下三十二大瓶包皮之成績、愈者甚多、憑多年經驗用精良藥品、割時毫無痛苦、後立可照常行動作事不用住院、并無割得太長太短或壞潰爛等弊、非敢自誇高明、實以多年經驗熟能生巧耳、兼治花柳性病

●時間● 九至六時 禮拜照診
●診所● 愛多亞路廣西路口 唐拾義藥廠左面二樓

大德醫院
包費生產
固定預算 按等收費
經濟產 出院十元 住院廿元 可住二等房間七天
平安產 出院五元 住院十元 可住三等房間七天
一切費用在內 決無額外需索
院長 楊元吉醫師

節育所
上海唯一專門診所設備完善經驗豐富效力可靠安全清潔無痛一次施術即獲長期保障
于月經性慾絕無影響仍可隨時恢復受孕能力費用低廉誠爲近代最科學化之避孕方法
時間上午九至十二時下午二至五時餘時出診門診二元二角出診十二元五角
德國醫學博士 江俊孫 統治內外科小兒科產婦科花柳科月經病子宮疾患胎前產後心肝胃腎等
產婦科女醫士 丁錦紋
地址 成都路修德新村四八三弄十二號 電話 三六六八八

亨得利
亨得利眼鏡
驗光最精密 鏡片最準確
總行南京路中新新對面
分行霞飛路中華龍路口

父子醫院 特設戒煙科
本院對於醫治花柳病經驗豐富手術精明設備完全更以各種最新式之電療機械作治療花柳病之助故凡來院求治者莫不於短期間內醫治斷根毫無痛苦婦女就醫由女醫主治另闢專室隔別治療X光部檢驗肺癆每次一元出立診斷書
本院憑過去豐富之經驗再參用最新方法徹底拔除烟毒不論鴉片白麵紅丸等均可於短期內戒絕永遠從廢
診例 門診六角 出診十元
時間 上午八時至下午七時止星期照常
院址 門診部・療養部・康腦脫路第九百八十四號
父子醫院主任醫師 張祖華 全啓
▲門診部▲療養部 電話 三三二四八五七三九

蘇州繡谷公墓
上海辦事處・寧波路四川路口東新號二樓
蘇州辦事處・觀前街承德里二十九號
墓園・蘇州木瀆鎮靈巖山東麓第一節（附設靈巖山志）
承索即寄◉附啓本處爲便利旅亡靈柩營葬本公墓起見特設運柩部隨時可運手續簡便訂有章程備索

逢痛即止 快過打針
（醫學博士）唐太平止痛丹
主治頭痛牙痛骨痛氣痛
▲服後立刻見功▼
每盒二服售價一角 六盒四角
上海廣西路唐冷義經售

調整體系之良劑

日進帕勒托以助君強氣力、增精神、則雖日常工作繁重、亦無不勝之苦。帕勒托開胃進陰、補血強身、爲調整體系之無上良劑。盍即試之。
各大藥房 均有出售

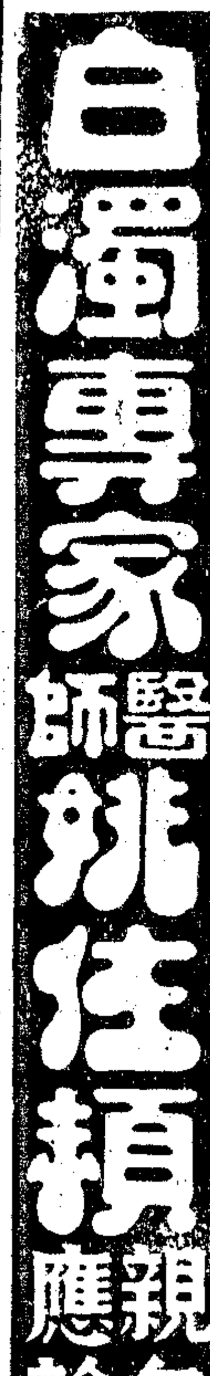

白濁若不速治則能變成多種惡病、故凡患白濁者必須速治、否則其害甚大、本醫師以專治白濁著名、有經驗豐富新法醫治、保能斷根、久病者必自證明、已治愈患者不計其數、蒙各界贈送匾額、爲最新特製白濁藥、根據新法而診治之、各國醫學精通、並由上海市衛生局發給執照、等理十年八年之白濁、不怕白濁各處醫治無效、保證藥到病除、不致復發、並治梅毒橫痃下疳等症、迅速見效、有意者注意、特此聲明
（診所）上海東新橋六馬路電車站▲電話九二六七五號

小毛小病預防法
三友補丸能根本解決

身體虛弱，常有小毛小病，實爲大煞風景之事，精神肉體，受其痛苦，尙屬餘事也，而小毛小病隨發隨治，所謂頭痛醫頭，脚痛醫脚，更非根本安善之策。其實小毛小病不時發生，根本係屬身體虧弱，缺乏抵抗力之故，故根本治法，當從補益身體着手，三友補丸，補力偉大，人人皆知，體弱者連服三月，則健康大事增進，抵抗力無形加强，自然不虞小毛小病之侵襲矣！

三友補丸

每瓶二元　可服十日
服過三瓶　健康大增

三友實業社 地址上海南京路
新裝電話　九七〇八八 電話購貨，隨接隨送，迅速便利，省時省力

滬各界追悼郁曼陀
電國府明令褒揚
律師公會並籌建紀念碑・到會者五百人備極哀榮
郁氏遺體定二十七日安葬靜安寺公墓

上海江蘇高等法院第二分院刑庭長郁曼陀、於客歲十一月二十三日遇害殉職後、本市市商會・律師公會・富陽旅滬同鄉會・暨各界領袖、於昨日下午二時、假座貴州路湖社舉行追悼大會、到各界代表五百餘人、大會決議呈請國府明令褒揚、郁氏遺體定本月二十七日安葬於靜安寺公墓、茲分誌各情如次、

會場肅穆　追悼會會場四壁遍懸輓聯、氣象肅穆、郁氏遺像、高懸於主席臺上、神采奕奕、令人油然起敬、郁氏遺詩及畫、亦懸會場入口兩側、參加人士、目睹遺作、同深嚮往、郁氏遺像之上、更掛有律師公會之「以身殉法」白布幅額、四壁所懸輓聯中、有司法院長居正・暨司法行政部長謝冠生・及本市各團體等、其中郁氏胞弟達夫先生之輓聯、尤令人注目、聯語云「天壤薄王郎、節見窮時、各有清名揚海內、乾坤扶正氣、神傷雨夜、好憑血債索遼東」、詞情激昂哀切、極爲動人、會場座位分左右兩列、左列爲女賓席、右列爲男賓席、共達三千餘人、

追悼情形　大會主席團虞洽卿・袁履登・林康侯・聞蘭亭・徐寄廎・陳世昌・金廷蓀・汝葆彝・翟紹蓀・徐佐良・吳正揆・袁仰安等、追悼儀式、頗爲莊重、奏哀樂後、主祭虞洽卿・襄祭聞蘭亭・徐寄廎・袁履登・林康侯・先後就位、次由主祭獻花、林康侯・徐佐良・宣讀祭文、然後全體肅立、行三鞠躬禮、次由蔣百潛報告事略、陳蓮銳致輓詞、並討論永久紀念辦法、由律師公會籌建郁公殉職紀念碑、並決議電呈國府明令褒揚、末由郁夫人致謝詞、始告禮成、

中央優卹　據記者向追悼籌備會探悉、郁庭長在滬遇害殉職後、中央方面、同深悼惜、業由蔣總裁電唁家屬、並給卹費萬元、郁氏長公子興民方於去歲赴美留學、亦將由中央給予官費、俾完成其學業、用見當局關懷遺族之至意、郁氏遺子二女四、長女已完成大學學業、現在香港文化界服務、其餘尙幼小、均在滬求學、郁氏遺體、定本月二十七日安葬、追悼籌備會通告云、郁公曼陀定於本月二十七日下午三時、安葬於靜安寺路公墓、（福煦路底）凡與郁公知交願往觀禮者、屆時請駕臨公墓參加爲荷、

呈請褒揚　呈請褒揚文云、國民政府主席林鈞鑒、竊查江蘇高等法院第二分院刑庭長郁華、來滬任職、迄今八載、輿論翕服、突於上年十一月二十三日遇害殉職、大節凜然、死事之慘、實爲司法界抗戰以來所未有、伏查該故庭長、服官法曹、垂三十載、廉明公正、有口皆碑、迭膺南北各大學・及司法講習所・儲材館等法學教授、桃李之多、徧於全國、作育人材、厥功尤不可泯、至其平生、克孝於親、克友於弟、庸德庸行、亦皆足資矜式、所有死事詳情、暨生平事蹟、業由遺族摭晰上呈、嘗遂鑒察、滬上各界、於本月二十四日、聯合舉會追悼、以誌哀忱、足徵輿情憤慨之深、洽卿等聞見既切、景仰尤殷、目擊該故庭長爲國犧牲、實不忍安於緘默、爲此瀝懇鈞座准予明令褒揚、優以撫卹、並將因公殉職、暨生平事蹟、宣付國史、用慰忠魂、而勵來茲、毋任惶悚待命之至、上海市商會・上海律師公會・富陽旅滬同鄉會代表虞洽卿・林康侯・徐寄廎・徐佐良等同叩、迥、

大會祭文　維中華民國二十九年三月二十四日、虞洽卿等、謹以清酌庶羞之奠、致祭於郁公曼陀之靈曰、嗚呼我公、國士之風、英奇卓犖、粹德在躬、誕生富陽、靈秀所鍾、既畢業經、遂遊泮宮、英年奮翮、大海之東、精研法學、學滿寰中、漢庭老吏、講席是宗、教育英才、其樂融融、等身著述、韓蘇同功、詩文典雅、上繼放翁、蓋擅山水、大痴是宗、宅心仁厚、與物俱平、執法無私、公正廉明、因逢世亂、五內感摧、雖有退志、猶勵堅貞、不畏威屈、何惜戎兵、殺身成仁、永留芳名、梁木既壞、大廈誰支、法律彝文、後學之師、高風祭奠、涕淚滂沱、典型不爽、除暴安危、嗚呼哀哉、尙饗、律師公會祭文從略、

夫人祭文　維中華民國廿九年三月廿四日、未亡人陳蔭、以清酌庶饈之奠、泣祭於吾夫曼君之靈曰、嗚呼、吾君不幸、突遭狙擊、一言未留、竟爾永別、嗚呼痛哉、今世恩緣已斷、來生會無期、生死永離、肝腸寸裂、吾君一生清白、大公無私、艱苦成家、盡孝盡悌、國難以來、家門不幸、先姑既被難於前、今君又捐軀於後、天之對吾郁氏、抑何慘酷至此耶、恨緝兇之無日、嘆國法之難伸、浴血殉身、只贏得公平輿論、能不悲乎、回憶昔日窗前燈下、蕭聲夜雨之秋、君謂乾坤雖大、相依爲命者、只你我二人、深願早卸司理之責、退歸鄉里、協助社會、提高生產職業、普及婦女教育、君以詩畫自娛、蔭則以攝影栽花爲業、凡名山大川間、恒有我二人雙游之跡、斯情斯語、歷歷如在目前、曾幾何時、乃竟成泡影耶、今君既殉職、蔭不難以身殉君、顧念子女尙幼、以蓄以教、皆後死之責、何敢偷生以殉、祇得偷息人間、勉力撫孤、以慰君靈於地下、君如有靈、來歆來格、嗚呼哀哉、伏維尙饗、

郁氏生平　郁故庭長、浙江富陽縣人、民國二年赴日考察、民國五年間、曾任大理院推事、民十七任司法行政部科長、民國二十年來滬、就任高二分院刑庭長、郁氏曾任朝陽・東吳・及東北等大學教授、由民元至民二十八年均獻身於法界、故資望極深、郁氏匪特精於法學、抑且對於詩畫、亦極有大才、每當公餘閒暇、吟詩作畫、詩格濟高、畫多山水之作、總之、其畫之靈妙、可謂「詩中有畫、畫中有詩」、郁氏胞弟達夫、亦常作畫詩、實淵源其兄也、郁故庭長待人接物、和藹謙讓、然執法則極嚴正、毫無偏私、郁氏之高風亮節、實足以勵世俗也、遇害時年五十二歲、遺有一妻及二子三女、長子去年留學美國密西根大學、長女在港求學、精長圖畫、

針灸泰斗・七十二老人
中少林醫士
專治 瘋
一針見效
限日除根
誠實可靠
永不復發
先生歷五十餘年之經驗治愈各種瘋病千萬餘人無論男婦老幼新久痛瘋中瘋麻瘋病毒瘋半身不遂左癱右瘓頭暈目眩筋骨酸痛手足麻木各種疑難瘋病一經先生診治立即減輕患者痛苦限日除根且保永久不發如以上各症醫藥無效者速請診治勿自誤●診所英租界成都路威海衛路北首二四七號●門診上午九時至下午三時診金一元二角●出診下午三時後●英租界診金五元四角●法租界診金七元二角●電話三八二〇〇號

太補銘
飲不在多　可口則名　功不在速　有補則靈　斯名太補
惟吾是馨　牛乳和蛋白　可可與麥精　荷蘭有冷製　原
裝太補丁　可以調點心　款來賓　無烘焙之劣點　無焦枯
之惡形　到處皆有售　廉美無比倫　飲者云　何樂不爲

太爾補命
麥乳精 每瓶一磅 三元八角
總經理處
河南路三〇八

大資公司
電話 二〇三〇八 三〇六六一

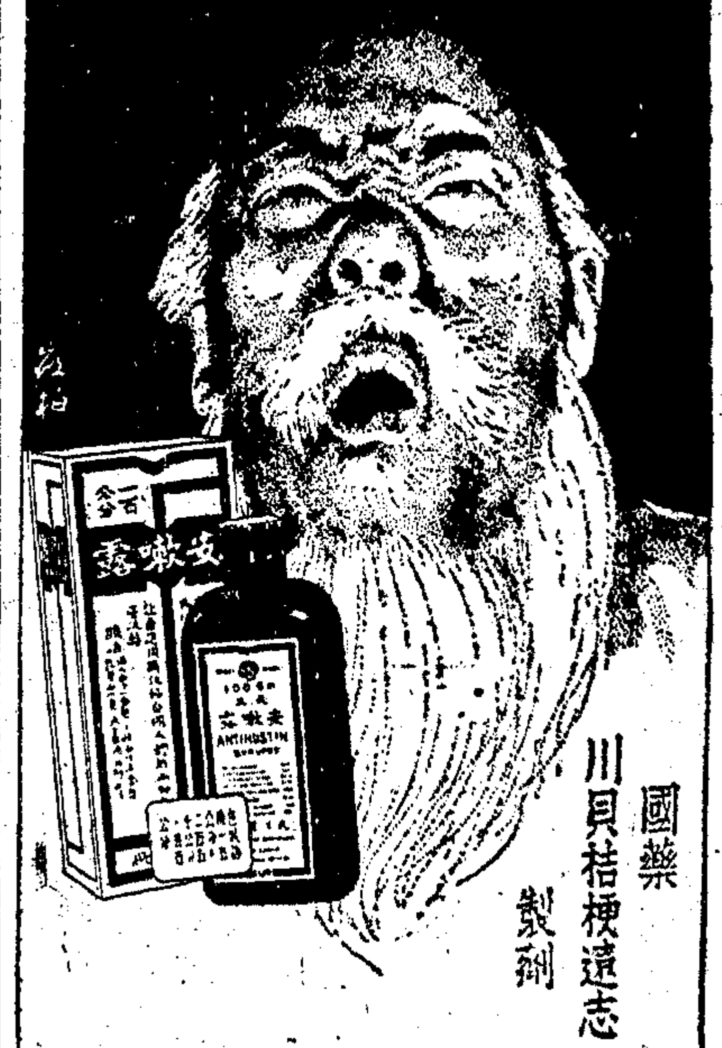

國藥
川貝桔梗遠志製劑
安嗽露
肺癆病之恐怖，已爲盡人皆知；咳嗽爲肺癆病之初階，又爲盡人皆知；而「安嗽露」止咳防癆之確效，尤爲盡人皆知；今日此文之刊佈，無非備忘而已。
「安嗽露」治流行性感冒、氣管枝炎、百日咳、喘息、肺炎、肺癆等一切咳嗽，功效神速，氣味尤佳，無論老幼婦孺，莫不相宜
民生藥廠出品　各大藥房均售

旅業加捐勢在必行
昨日華董呼籲
請當局解釋理由並再考慮
各華董已允向董事會提議

公共租界工部局定於下月一日起、對於旅館業營業執照費、增加至百分之一百五十及百分之二百、會經該業公會籲請維持原狀、乃工部局批復不准、準定四月一日起實行、十足征收、故該會特於昨日中午十二時、在銀行俱樂部招待各華董、請求協助交涉、到虞洽卿・袁履登・奚玉書・郭順・江一平・姚慕蓮・孫秋屏・等、先由旅業代表提出請求二點、㊀請向工部局提陳、對於本業加捐事再行考慮、㊁請工部局對增捐原意及理由、加以解釋、當時各華董對該業困難情形、均表示諒解、允予向董事會提出、故該會特通告各會員、靜候合法解決、

廈門實業銀行經理遇刺中彈
鼓浪嶼工部局向日方表遺憾

上海泰晤士報載同盟社二十二日廈門電稱、廈門實業銀行經理殷修富（譯音）、昨在鼓浪嶼工部局大廈後面街中遇刺、行刺者兩人、各執手槍、殷氏左肩被一彈貫穿、來信行刺者係抗日份子、事後鼓浪嶼工部局致牒日總領事內田五郎、表示遺憾、並謂已懸賞五百元緝兇、內田牒覆工部局總董赫區柯克、要求盡力緝捕兇手、

國紗成單發票登記須附送原稅照

上海市商會辦理國紗成單或發票登記、限於本月三十一日截止、自四月一日起、概須憑各紗廠售貨憑單、方能登記、茲該會昨又通函各有關同業公會云、逕啟者、本會辦理國紗、暨其製品登記一事、按照登記程序、本以紗廠之成單或發票爲憑、茲爲更昭週密起見、凡自三月二十五日起、請求登記者、必須於成單或發票之外、連同原完稅照、一併送會、以免一證兩用、其二月一日以前之貨、憑棧單向紗廠補領售貨憑單來會登記者、亦須同時將原完稅照送會註銷、方能辦理、務希貴會即時通知所屬會員照辦、免致駁回積時、

嚴厲拒絕
民衆對「簽名運動」

近有灰色份子、以「憲政促進會」名義、任意散發傳單、意圖根本推翻民二十六年「五五」憲草、及重選國大代表、以遂其包辦淪陷區域選舉之企圖、並發起「簽名運動」、向各界請求連署、藉取民意、以動搖對中央之信心、現滬上各界各合法團體、均洞察此種行爲、顯係欺騙民衆、搖亂國本之舉、已一致予以拒絕、

滬甬直航限制不擬變更
航商仍在接洽　籌求海行安全

改善滬甬航行問題、經滬甬航商及寧波旅滬同鄉紛紛籲請當局安籌辦法後、寧波航政管理處及航政辦事處、已會同擬訂甬鎮間駁運旅客改善辦法八條、至於各方所盼望之普通直行滬甬直航一節、現仍以吃水較淺之航輪爲限、據航業界表示、寧波當局對駛入封鎖綫航輪之吃水標準、恐暫時不擬變更、行駛滬鎮間外輪、最近曾由駐甬辦事處向當局一再接洽、但始終未獲成效、而各公司咸感目前直航滬甬之航輪、對於航海設備、未臻盡善、客貨運固較前便利、然非安全之策、現甬鎮間駁運已漸趨改善、深盼當局能進一步改善滬甬直航、各公司仍繼續與當局接洽、俾能早日實現、關於滬甬客票附收駁費一節、滬方各公司現尙未奉到命令、故目前所售客票、仍以甬鎮間票資計算、未將原定價格變更、

法租界平價委員決定平價方案
糧食統制運銷　煤斤照本供給

法租界公董局平準物價委員會、分設調查米糧煤斤及零售市場三小組委員會、進行縝密調查、擬具詳細報告、並附具意見、建議抑平物價辦法、於本月十三日、提出全體會議、審查成立、正呈法總領事核辦中、三小組委員會以市場情形、頗爲繁雜、殊非一二次調查所能明晰整個市場實相、故自舉行二次會議後、仍繼續調查工作、未稍暇輟、頗多收穫、該會聞已定於二十八日、舉行全體會議、以憑調查所得之材料、充實已擬具之抑平物價方案、並就該方案之原則、商討實施之具體細則、以求安貼完密、至平準物價辦法、聞大致已有決定、現正在分頭進行中、㊀由當局向日方交涉、要求發給採辦證若干、委托商人、赴內地採辦糧食運滬、此事交涉、尙未開有結果、㊁擬由各公團組織統制糧食機關、負責籌集鉅款採辦洋米、統制運銷、使奸商無法居奇操縱、此事較易辦理、㊂除糧食外、燃料亦爲最嚴重之問題、聞當局已與開濼公司商洽、由公司照成本每噸五十元價格、供給熟水業同業公會、分配各老虎灶、此事正辦理中、聞公共租界決採平行辦法、因之本市糧食煤荒之嚴重情形、已告逐漸緩和矣、

北西藏路缺口確保該段治安
示與僞「市場」隔離
並裝報警電話備用

北西藏路「B」區開放之缺口北面、昨起、該管捕房又特設固定崗位、並裝報警電話、英軍人數、亦見增加、僞「市場」營業暗礁甚多、觀察情形、今日似無開業準備、茲探誌各情如次、

設固定崗　該「B」區開放缺口、原係公共租界工部局及英軍當局考慮、允准日本海軍陸戰隊之要求、但經聲明、有隨時封鎖之權、及雙方派軍警駐守之必要、茲據大光社記者探悉、租界當局、對於中央市場」、雖許其請求開放、然對日僞行止、深致注意、頃爲確保該境治安、隔離僞「市場」組織起見、爰於昨日起、授權警務處方面、飭即轉諭該管匯司捕房、特派中西巡捕五名、前往該「B」區缺口北面、特設固定崗位、並豎立一大型油傘、（與交叉馬路指揮交通崗位油傘相同）

注意行人　中有兩名華捕駐守於內、餘三名中西捕、守立於對馬路邊沿、注意往來行人、情形極爲森嚴、顯示租界警務之認眞、崗位旁電杆上、又新裝綠色報警電話機一具、以資必要時、與捕房隨時通話、至於缺口南面英蘇格蘭軍、守崗者已由一名增至三名、似係經常派駐、輪班守崗、

僞市開業　僞「市場」四週、有短牆環抱、天井中新建之玻璃棚及其西及北面牆廊旁、立於新垃圾桶上、可由上臨下遙瞰其全部、當大光社記者前往巡視時、見「市場」南隅鐵門緊閉、「市場」棚屋天井及四行倉庫前後、闃無一人、僅見大門內之北首番布帳蓬前、有三兩僞警佇立、總檢全市場」狀態、

暗礁甚多　迄無今日營業之準備、頃經若干方面探悉、該「市場」本定於今日上午、開始大規模營業、乃以十六舖老閘橋曹家渡叉袋角等處菜蔬行商、反對壓迫參加甚烈、不獨不願安協參加、且已分謀有效對策、致該「市場」維繫份子甚少、營業前途暗礁甚多、今日即使開業、亦屬晨星點綴而已、聞開業日期、已改爲四月一日、確否待證、

不再印發
法商電車代幣券

上海法商水電公司前因市上分幣缺乏、特印發代價券、以供售票找零之需、該項代價券、原定行使至一九三九年十二月三十一日爲止、茲因大數尙未收回、特展緩准在市上通用、又自中央銀行印行一分五分輔幣券以來、流通數額既鉅、已足供市上需要、故該公司嗣後不擬再行印發前項代價券、至原定代價券通用期限、至三月二十四日爲止、

慈樂會昨施米
領米者萬餘人
福州米價已回跌

慈樂同仁會、此次鑒於滬市物價飛漲、餓莩載道、爲拯已飢已溺宗旨起見、由該會主持人姬覺彌發起、採辦施米五百包、曾數次分發較貧平民、成績卓然、該會復於昨日在三馬路大舞台附近原址繼續施米、姬覺彌張海通陳宜山等均親自到場監視、規定每人限發米票一張、每張付米二升、昨日自上午七時半至下午五時止、共計付米六十餘包、計米票萬餘張、惟天不作美、細雨濛濛、路途至爲滑濘、顧一般平民仍趨之若鶩、秩序井然、警捕咸到場指導、獲米各平民、莫不感激該會此種熱忱、並定於下週繼續施發、又據福建同鄉會消息、福州近日來、因有少數奸商、操縱糧食、米價一度高漲數倍、旅滬同鄉會當議決籌款、由滬購米運閩接濟、並電省當局迅速抑平米價、茲據悉福州米價、已因此回跌、

浦江廢棄泥土預備動工疏濬
但僅用抽泥船海象號一艘
私產疏濬須向濬浦局接洽

江海關港務課布告第二一一號云、「案查上海港口管理船舶章程第三十七條內規定、廢棄泥土、不准拋置黃浦江中、早經施行有案、茲濬浦局抽泥駐船「海象號」、現泊於高橋沙新水道虬江碼頭、預備動工、沿各碼頭及其他江岸地產、如有從事私家疏濬工作、欲將廢棄泥土抽運上岸者、可直接向濬浦局接洽、特此布告、」

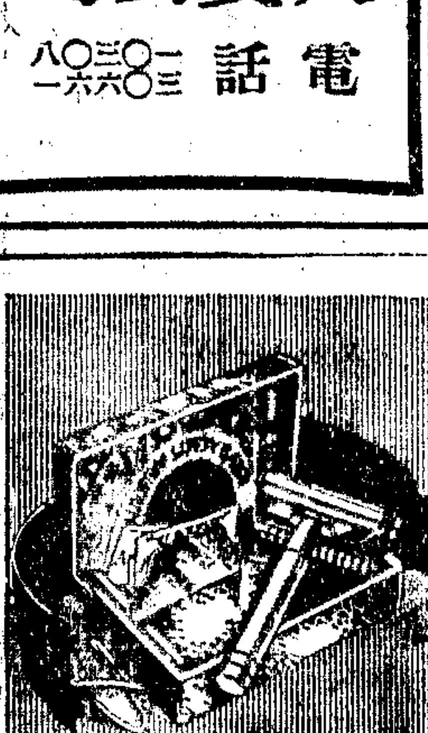
新式九十九號萬利全套—
所貢獻之價值，其高超爲前此所未有。此乃社會人士素來心愛之妙品，而加以最新之改良者。計有新式改良之萬利自動鐾鋒剃刀一柄，鐾刀皮一條，刀片三張。合裝於衛生之電木匣中。
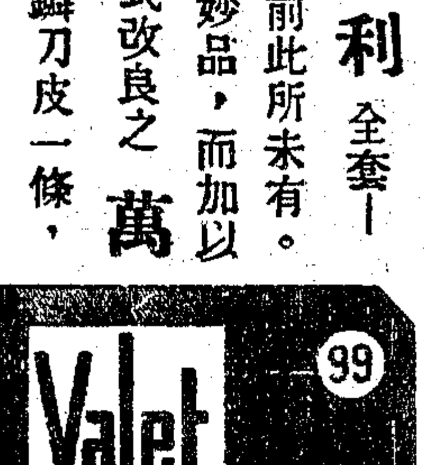

電木匣裝之
萬利 自動鐾鋒保安剃刀
VALET
英國製
K(2)

好友

白皮色　除雀斑

配製合理　滋潤勻貼　男女適用

好友　註册商標假冒必究

富貝康化粧品無限公司出品　各處均有出售

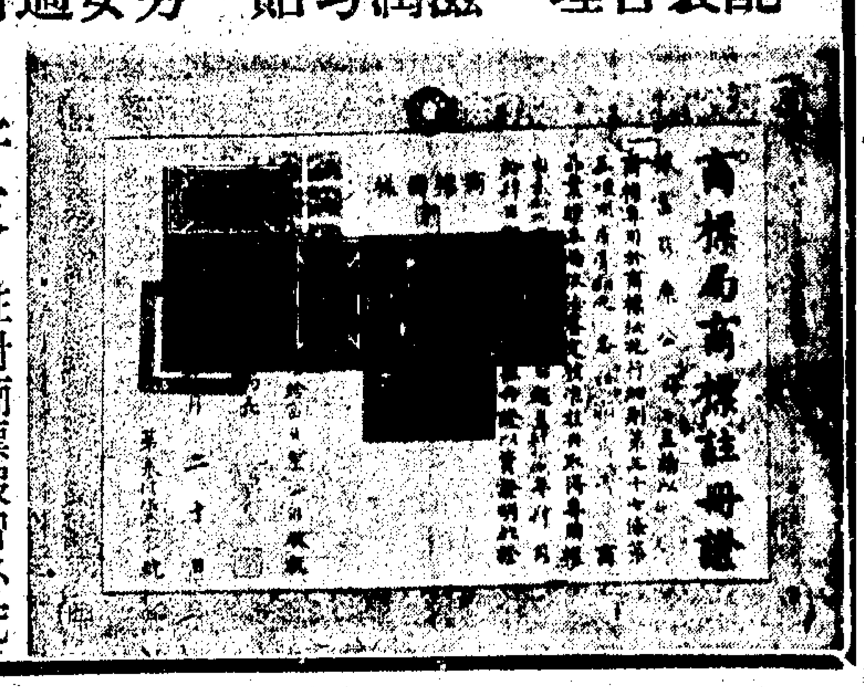

工部局董事選舉　日方提出要求

一再向費利浦提出交涉　結果增日監票助手二人

工部局本屆董事競選、英僑候選人初選已揭曉、當選者為海萊·凱自威·密啟爾·羅特立克麥唐納·及鮑威爾等五人、美僑候選人為阿樂滿·卡納·麥道納·正投票選舉中、預定二十六日揭曉、薛藩五人、則有連任說、至日本董事名額問題、日方會以日本僑民增加為藉口、要求增加、迄未解決、此事頗為各方所注意、茲據日方宣佈工部局對於此次選舉法、因日方提出

要求七項

允開特例、予以讓步、據日方宣述交涉經過如下、本月十九日、日本僑民代表現任各路聯合會會長林某、於訪問費利浦之際、曾提出如下七條件、㈠由於日僑有選舉權者人數激增、本年管理選舉委員之兩人中、應出日本人擔任其一、㈡基於上述理由、此二名管理

選舉委員

（即監票員）就日本人中選任之、㈢為指導選舉中不就範之日本人、由日僑推選指導員在選舉場所負責指導、㈣為使日僑選舉權證書收受確實、由日本民團全數領發、不必由工部局付郵分送、㈤由於選舉人增加、應延長選舉時間、㈥選舉票上應於英文記載日本董事候補者姓名之外、並附以日本紀載、㈦應准日僑以

日文繕寫

選舉票但當時費利浦對於第三·第六·第七·等三條、雖表同意、而對第一條、則僅允日本人擔任助手、對於第二條、則謂管理選舉委員二名人選、已確定為挪威人柏特及瑞典人布林格爾、對於第四條、則謂仍以郵送各選舉人為宜、不能委托日本民團代領、對於第五條、則謂

地皮章程

業已規定、不能變更、日本代表認為工部局此種回答、未能滿意、復於二十一日由三浦總領事面晤費利浦磋商、結果費氏對於第四·第六·兩條、表示照辦、並約定由日僑方面選任助手二名、以為選舉委員之助云、至日董名額若干人、日方是否能遵守英美日五二二比律之「君子協定」現尚無表示、

英僑候選人履歷

本屆工部局董事競選、英僑候選人初選揭曉後、外間對此、均表贊許、緣此次中選諸人、對工部局工作、皆富有經驗者也、茲探悉各中選者之履歷如次、㈠海萊　皇家化學工業有限公司經理、旅華逾三十年、氏於去年起、即已被推為工部局董事、㈡麥唐納　天祥有限公司經理、來華已三十八載、自一九三七年起、即被推為工部局董事、㈢密啟爾　於一九一〇年時來華、於一九三五年被推為工部局董事、至一九三八年暨一九三九年上半年復任斯職、㈣鮑威爾　鮑氏在獲選之五人中、雖資望較淺、惟於去年在工部局服務時間、已著勳績、好評翕然、㈤凱自威　現任工部局副總董、一九三六年已被推為工部局董事、至一九三八年、再度獲選、

熱水業今日領平價煤

鴻基塊煤大批抵滬

本市煤價可望逐步下跌　熱水公會要求增發平煤

本市煤價再度上漲、影響本市小型工廠、與市民生計匪淺、各業用戶、除熱水業已由煤業公會決定、每戶供給平價煤斤一噸、各小煤球廠已獲得開灤礦務局等允予繼續供給廉價煤每戶一噸外、本市洽商、亦復呈請市商會、請求各煤商供給廉價煤斤、本市煤量、據悉昨日由太古公司穎州輪、自安南運到鴻基塊煤二千二百噸、係由丙興公司訂購、該輪現停泊於浦東路外灘卸貨、據運輸業消息、是項煤斤、將有大批繼續抵滬、本市煤價、可望下跌、昨據某煤商談、此次煤價再度上漲之原因、係因外煤產區訂價改用美金所致、按戰前係用國幣、後改為佛郎、再改為英鎊、現則又改為美金、致無形中煤價隨之提高、

今日核發平價煤屑

上海煤業同業公會、此次因熱水業同業公會之請、供給廉價煤斤、該會曾經議決、僉以熱水之關於平民生計頗大、爰經決定、指定會員同泰·義泰興·華中·元泰·等較大煤公司、作第二次供給廉價平煤屑、已定於今日起實行、至三十一日為止、凡各老虎灶店主、可每日上午九時起至十二時止、携帶店號及負責人圖章各一枚、至天津路四〇五號該業公會申請購煤、茲煤業公會已委定人員、專行辦理申請購煤事宜、惟每家暫以一噸為限、每噸售價若干、於開始後即可正式公佈、聞每噸在六七十元左右、較首次低廉二十餘元、（第一次每噸九十八元）嘉惠平民、誠匪淺鮮、非特熱水業感激此種義舉、全市市民亦同聲讚許、昨據熱水業公會主席張德龍語新聲社記者云、本業雖暫獲廉價煤斤、惟每家限於一噸、僅屬杯水車薪、較大老虎灶、三五日即可燃罄、故擬繼續轉商開灤礦務局、供給廉煤每家四噸或五噸、俾便核減售價、惟目前各老虎灶仍須按照本公會公議價格售水、不得有所參差、以資劃一、而免無謂糾紛、

蘇州河中抄淘沉屑

近日有不少貧民、租賃民船、在蘇州河江西路橋至新垃圾橋間、以網夾抄淘煤屑、（因該處時有煤船卸貨、煤屑落河者甚多）每日約可淘得二四擔、因此連日該段河中、星棋密佈、總計不下二三十艘、淘得煤屑均經售與熱水店大餅攤等、以博蠅頭微利、而資餬口

普陀山龍壽寺　在滬設分院

浙江普陀山、每屆香汛、各地人士、前往朝禮者極衆、近因時值非常、交通梗阻、香客無法前往、茲有該山龍壽寺住持開輪和尚近在滬建設分院於法租界霞飛路金神父路口盛德里九號、寺內殿宇、修葺一新、並設法親由普陀迎到大士法身、供奉該寺、以便各方檀越之朝禮、

夜深工作　精力加倍消耗！

夜間工作者！消耗「維他命甲」及寶貴之「腦下垂體」、非但當時多病、且老來有失明之危險。

▲世界著名內分泌複製劑……

以「腦下垂體」為主要成分！能發動偉大迅速的補力。

補力宏偉！不試不知！

棉織業職工會　昨開成立大會

本市汗衫衛生衫全體職工組織棉織業職工聯誼會、昨日舉行成立大會、到會員九百餘人、通過會章、討論提案、㈠擬根據籌備會議定方案、重訂標準工資、計件者恢復民國二十二年原有狀態、計時者要求增加一倍、以資挹注案、議決通過、㈡應辦理勞工儲蓄、要求資方協助進行、議決通過、㈢會員職業介紹、應照原定計劃、繼續進行案、議決通過、㈣施診給藥、危急借貸、義務教育、及一切福利事宜、應從速舉辦案、議決、根據會章第十五條、組織董事會並當場議決、聘請沈耀庭·王海城·賀寶理·等為董事、㈤通過發表宣言、最後選舉結果、賀賢鈞·楊友才·張錫錩·石和光·薛良才·王志香·顧順弟·王和金·毛連夫·李根林·邱文選·張寶裕·鍾長生·陸萊生·朱珍彬·等十五人當選執行委員、周季忠·徐清·徐志斌·解福笙·薪冠草·徐榮春·五人當選監察委員、宣言略謂、吾棉織業職工之工資、歷年削減、達三分之二、反之、生活程度、則愈趨愈高、今昔比較、相差何止數倍、職工等受反比例之負担加重、迫於生計、當要求資方、計件者、請恢復原有工資、計時者、請增加一倍、迄未解決、環觀世界各國工資、莫不隨社會環境、生活水準而變易、以安定職工生計、即我國工廠法最低工資之規定、亦以各廠所在地之工人生活狀況為標準、矧自物價高漲後、前例甚多、乞各界人士、主持正義、俯予同情之援助、庶此案得早告解決、維持勞資協調精神、

中國西南實業協會建議　救濟上海工業辦法

飭四行擴大貼放紓貸款銀團　實施便利內滙辦法准請申滙

中國西南實業協會建議救濟上海民族工業辦法、㈠由中央財政經濟行政當局、推派負責人員、來滬會同各公共團體、調查各廠產銷現狀和內部組織、以明瞭內容真相、㈡由中央財政當局督飭中交農四行聯合辦事處、通飭內地及上海各該分支行處、對於前項鑑定工廠之聲請申滙、具有確切證明者、

儘量承做

並就財政部核定之便利內滙暫行辦法、以策週密、㈢由中央財政當局令飭四行貼放委員會、擴大上海工業貼放額、鼓勵各商業銀行聯合辦理工業放款、或組織工業貸款銀團、承貸內容殷實而有確實担保之工廠放款、一面令四行貼放會及上海銀行聯合準備會、以為商業銀行

轉抵方式

後盾、使資金得到正當的運用機會、或可撲滅投機的活動、㈣請商會等組織工業聯合團體、常川辦理調查鑑定各廠內容、產銷實況等事務、以供政府和金融界諮詢、辦理申滙和放款之審查工作、或可多所便利、㈤上海各工廠運銷香港南洋各埠貨品、按照財政部出口貨結售外滙辦法、向四行結售外滙、以充政府外滙收入、

麵館業呈請　撥給平麵

本市麵館業同業三百餘家、因平價麵粉停止後、不克維持營業、影響社會生計匪淺、特於昨日聯名請求公會備函、呈請工部局繼續撥給平價麵粉、

郵政局恢復　海門本口包裹

江蘇海門、前因地方情形不靖、交通梗塞、運輸需滯、以致由滬寄往該地郵件、無形延長投遞時間、並包裹等笨重郵件、咸告暫停、茲因該地情形漸趨好轉、航運亦漸行暢通、上海郵政管理局包裹業務股、準自即日起、恢復收寄海門本口大宗包裹、據悉二甲·金沙·掘港·拚茶·等處、仍暫停收寄中、

白熊牙膏

含有五種名貴藥物　專治五種不同牙疾

藥效

一合：撒羅兒：防治齒槽膿漏
二合：台母兒：清潔口腔牙齦
三合：雙養精：溶消積留殘渣
四合：卡立克：殺滅病菌蛀蟲
五合：伯銘罕鈣：去除牙磁焦黑

獨特　獎品壹萬五千元　如此巨大犧牲　無非請君試用

凡向商店購買白熊牙膏一支隨送白熊獎券一條多購多贈　根據中央儲蓄會本年七月十五日第五十二次獎號有獎得鉅額獎金一萬五千元之希望詳細載明獎券背面　如有完整大號白熊脂空盒一只或二號白熊脂空盒二只或大號香皂空盒三只可掉換白熊獎券一條　如有完整大號白熊脂空瓶連蓋一套如掉換白熊牙膏一支並贈白熊獎券一條就近向後列商店掉換亦可

鴻順昌勞勃生路大自鳴鐘·浙江百貨公司曹家渡五角場·大同百貨公司愚園路一八五號·大華襪廠新閘路一一〇號·申大成襪廠北浙江路海寧路·中一襪廠浙江路偷雞橋·工商襪廠浙江路寧波路·南華襪廠西號南京路浙江路·天源祥百貨公司徐家匯海格路·大中華襪廠愷自邇路八仙橋·裕來公司菜市路太平橋·盛炳記百貨公司霞飛路華龍路口·六合商店甘司東路辣斐德路口·金星襪廠威海衛路同孚路口

新昌行總經理　江西路二六四號　電話一六七三九

槍殺程克光　兇手名周洪生

候傷愈偵查再行究辦

住滬西越界築路愚園路儉德坊五號在上海難民救濟協會任幹事之杭州人程克光、今年三十五歲、於二十二日為其父假霞飛路二五四號覺林蔬菜館祝壽、設筵宴客、是晚八時、程送客至覺林大門口、突被暴徒開槍狙擊、程之頭部胸前、連中五彈、俱在要害、頓時倒地身死、由捕房得報將屍舁往台拉斯脫路小病房驗屍所、翌日報請第二法院、委派檢察官亦所驗明、由屍妻程李氏具結領殮、茲悉當出事之時、有華捕開槍擊中兇手、當見一人由葛羅路向北狂奔逃竄、該捕奮力追趕、兇手發覺後有巡捕追捕、竟出槍向後開放拒捕、不料子彈軋住不出、該華捕亦拔槍回擊、兇手逃至福煦路七號門前、中彈倒地就擒、奪下手槍、帶回捕房、訊據該兇手供出姓名周洪生、今年二十八歲、常州人、當時捕頭見其受傷、即命送廣慈醫院醫治、候傷愈偵查、解送法院訊辦、

社◇會◇雜◇訊

▲據日大陸新報載稱、本埠日商山田製藥會社社員林一二三於本月二十一日下午一時在杭州北郊某處被便衣隊四名捕去、迄今下落不明、

▲前晚十時許、法租界公館馬路三十五號門前、忽有年四旬之男子一名、倒地奄奄一息、經人發覺、報捕車送廣慈醫院醫治、至昨晨殞命、該男子身穿黑色毛葛襖褲、頭戴灰色呢帽、身材高長、查係因病路斃、現盼屍屬認領、

▲法租界永安街十四號樓房一幢、因年久失修、昨日業主雇有工匠十餘人、在屋內修理、不料該屋之灶披間、於下午一時四十七分突然坍下、當時有水泥工人六人、不及逃避、致被壓傷甚重、後經人召救護車送入廣慈醫院救治、受傷者姓名譚興朋（十六歲）、方仁富（十八歲）、林毛根（十四歲）三人、傷勢沉重、住院、徐春生（六十二歲）、徐順華（二十九歲）、姚阿二（二十八歲）、受傷尚輕、包紮後即出院、

錫滬路上　商人被綁

皖人吳文生、向在太倉沙頭鎮、蕭春林平糊店為夥、八一三後、吳籌得款項、即將該店盤進、改設春林元烟紙茶葉號、生涯極盛、近吳得徵富商衡、絡繹在該鎮購置田產、因此啟匪徒覬覦、月前乃子入校上課時、被匪中途綁去、結果由吳以百餘元贖出、最近吳父來滬購貨、廿二日搭「華中公司」長途汽車由滬返太、詎車至錫滬路外崗葛隆鎮之間、忽被人綁架下車、不知去向、

强盜殺人案　重開辯論

住法租界勞神父路四三、號高姓婦人羅確信、年四十五歲、於上年十一月二十七日下午二時、被盜匪數人、用鐵勒斃、並被劫去金裴現款逃逸、並於是晚四時、由其子順德放學回家、始行發覺、報告法捕房、請求查緝、業經該捕房緝獲盜匪江北人高長富（前在該事主家幫傭因事辭歇）、沈炳榮、李三、及嫌疑婦人馬郭氏等四名口、解送特二法院訊押偵查後、對馬郭氏一人查無關係、不予起訴、請求法院釋放外、對高沈李三犯由法租界行政當局律師依照盜殺人分罪提起公訴、訊據高等、供認與在逃之郭某

嚇詐德昌銀樓　續獲四嫌疑犯

字林報云、南京路德昌銀樓、近曾接獲勒索一萬元之恐嚇信、函謂若不理、至二十一日午後、忽有衣彩襖褲之青年華人一名、手携紙盒入該銀樓、館內驚搞、中雜有手溜彈一枚、經向中央捕房報告、由捕探將該華人捕去、嗣經探員施於同日夜間、捕獲此案嫌疑犯四人、均係青年、將於二十六日解特一法院開審、又二十一日午後、華捕二名、在靜安寺路巡邏、至斐倫路附近、見有一華人形跡可疑、乃喝令止步、加以搜查、在一人身畔抄出三口徑自動手槍一支、該三人有參與西區持械罪、之嫌疑、亦將於二十六日解特一法院審問、

演員遲到觀衆喧嘩　場主唆人行兇

徐家匯海格路一二五、號長樂紹興劇場、於前晚八時許、正在粉墨登場、旋因某演員遲到該場、致被觀衆呼喝倒彩、詎該劇場主潘宗海、樓景官等、以為觀衆有意為難、遂不問情由、唆使茶役朱雙喜流氓姚其本·姚其昌·等、蜂擁上前、動手亂打、當場將觀客紹興人袁阿祥（三十四歲）毆打成傷、痛昏倒地、事經法捕房聞訊、飭派探捕趕到、僅惟主犯潘宗海則被濟逃、捕獲兇手朱雙喜及賬房胡某等兩名、一面將受傷者車送廣慈醫院、傷勢甚危、

同仁輔元堂報告

上海慈善團同仁輔元堂一月份所辦各項善舉、分列如下、發給恤嫠贍老濟貧口糧、每名二元、矜孤每名八角、除出國幣五百十六元四角、南市收大戶一百五十三具、小戶三十具、施出大板棺一百十八具、小板棺十七具、法租界同仁輔元分堂收無主大戶四百五十三具、無主小戶九百八十具、有主大小二百零一具、驗屍所檢驗大戶一百五十二具、小戶一百零八具、施出大板棺四具、小板棺二百九十八具、南市救生局在黃浦江中撈獲大小屍各六具、施出大小板棺各六具、浦東北蔡塚地埋葬大小棺一千四百七十五具、以上共收大小戶一千八百三十八具、施出大板棺五百二十四具、小板棺三百二十一具、近來該堂因戰事後所有房地租大半停頓、收入毫無、致經費非常支絀、更兼現在市上米價狂漲、希望滬上各大善士慨解義囊、源源捐助、以免一般路斃戶體、無棺蓋土掩埋之苦、

兒童健康比賽結束

上海難民救濟協會同鄉組舉行兒童健康比賽揭曉大會、許曉初主席、袁履登給獎、第一名金榮光、九十九分、十一歲、為金鑾祺之子、當場將獎金二百元全數捐助、第二名兩人、同為九十八分、一為新聞路許家駿之女公子許慶齡、四歲、一為愚園路薛辰伯之女公子薛樑、五歲、因醫師不允事前露佈、以致當場皆未到、次日由該會通知、各將獎金三十元全數捐助、第三名十人、首由龍弟弟將獎金五元捐助、再捐五元、王文懿獎金全數捐助外、其餘沈品、胡小惠·張月仙各捐一元、所有各級贈品、全數發清、學校方面、以恆茂參加人數最多、為第一、義成第二、崇實第三、其他國光啟智、人數較優、該會已備名譽贈品、分別獎勵、餘興有八校聯合表演、內有以十六元購八百斤之重石、置於腹上、用錘擊碎、最為驚人、以表現華籍子弟時鍛鍊身體之成績、並攝影紀念、月捐十元者、贈送一張、可向該會接洽、

贈書誌謝

旬餘以來，迭承各界寄贈書籍雜誌。茲將贈者台銜及所贈書名等開列於後，藉表謝忱，并為介紹。計開 ▲本埠益友社：益友月刊，第三卷六期 ▲香港無名氏：汪日秘密協定，一冊 ▲本埠友利公司：滑稽世界，第九十及九十四期；好萊塢，第六十五及六十六期；偵探，第二十八期；兒童滑稽，第九十五及九十六期；電影，第七十十一期、▲本埠獨立出版公司：上海週報，第一卷十八期及二十期 ▲本埠茶市路四四〇號：美術界，第一卷三期 ▲本埠南通學院紡織科染化工程系同學會：染化月刊，第二卷三期 ▲本埠廣東路三四九號：文心，第二卷五期 ▲本埠環球信託公司：日用經濟月刊，第二卷二期 ▲中華民國藥學會上海分會：中華藥刊，第二卷二期 ▲本埠浦東大廈四二二號：學習，第一卷十二期 ▲香港掃蕩社：掃蕩第二號 ▲本埠牛莊路六九一號：美商青年月刊，第一卷十及十一期 ▲本埠福煦路中興文化服務社：大夏生活，第十二號 ▲上海市木業教育促進會：木業界，創刊號 ▲本埠福州路復興里四號：青年，第十期 ▲中華戲劇研究會：文天祥劇本，一冊 ▲本埠職業生活社：職業生活，第二卷十九期 ▲本埠密勒氏出版公司：密勒氏評論報，三月九日號一冊 ▲本埠南京路六十四號三樓：國際間半月刊，第五期 ▲本埠米林頓公司：遠東工程及雜誌，第三卷一期 ▲紐約世界和平協會：國際和平公文彙報，第三七五期

○招領鑰匙

茲於本月二十二日中午十二時半左右行經西摩路愛文義路轉角電車站左近拾獲鑰匙二枚、並附銅鏈一條、失主請通信西摩路六六七號申叔穎、說明鑰匙之形式用途、（用於門者、抑箱者）顏色及鏈之形式顏色、如所說皆符、當即日掛號寄歸原主、申叔穎啟、

天氣報告

徐家滙天文台、昨日午後四時三十分氣象預報云、山東四週天曇與晴、風無定向、此間與馬鞍島以南山陰轉曇、降霧、風無定向、又昨日午後三時前二十四小時內、本埠氣溫、最高五二·一、最低四二·八、去年同日、最高五四·〇、最低四七·七、

大世界

開幕…紀念…送

高峯舞廳　紅星伴舞　八號之王

唐笑飛現代滑稽　任咪咪流行滑稽　沈易茫單弦拉戲　小神童北平滑稽

小姑娘　出影　今公展研究可觀　長毛　生　大一

大溜冰場　健身樂園　運動勝地

童子團表演驚人絕技　張頭玖本琯

大劇場（日戲）救北海 ……（夜戲）

隱身機　蓬萊劇團　南方歌劇（日）（夜）　紹興文戲（日）（夜）　聯友話劇（日）（夜）

有聲電影　火燒七集　紅蓮寺

桃花園　朱寶媳婦　張笑美　雙記　劉雲珍　王珠　清明塔　石根雙　維揚驚天動地　大戲　崔　金花　化裝蘇灘　扶頭　湖樓

張治兒　日戲新約法　夜戲天雷報

永安天韻樓

東部　新新影戲場　日夜開映　世界偉大有聲巨片　戰後之軍人

南部　影戲場　日夜開映　明星公司全部對白有聲片　十字街頭

大京班　特聘　郭坤泉　洪瑞君　王蕙芸　呂君樵　文武老生　周于藻　克占紅　斌先梅　（日）（夜）

八本濟公　活佛

新柳社　著名滑稽　沈一呆　小天笑　劉春山

聯合社　化裝（日）申曲（夜）　頭本大點　二本秋香

大新遊樂場

大京班　王其昌　碧艷芳　鄭法祥　孫柏齡　西遊記

常錫文戲　陳媛媛

春聲話劇團　王　李　黃

方朔精神團

張家大歌舞班　全體男女六十餘人合演最新歌舞劇

有聲電影　環球科學神怪巨片　幻石化人

東方書場

日夜場　第一場　話劇　今夜演　我為檀郎

第二場　申曲　新光劇團　丁郎尋父　勞山救母

座價　二角　三角　五角

九二二七〇

回力球

星期一至星期五每晚七時半起賽

星期六日下午二時半起連賽　六人單打十盤兩場

中國科學社 昨追悼蔡孑民氏
並經決定永久紀念辦法

中央研究院院長蔡孑民先生在港逝世後、本市中國科學社以蔡氏爲該社董事長、對該社功績甚偉、特於昨日下午二時在亞爾培路該社社所舉行公祭及追悼大會、茲分誌各情如次、

禮堂一瞥

中國科學社門首懸有白布橫額、上書「蔡董事長追悼大會」、屋頂懸半旗誌哀、追悼會場設該社二樓禮堂、中懸蔡氏遺容、繞以翠柏鮮花、祭桌上滿陳鮮花及香爐、祭桌前置花圈數十具、四壁滿以哀輓聯額、布置極樸素、

吊者盈門

昨日天氣雖逆綿霧細、然該社社員及來賓到者甚衆、社員如何德奎·顧鼎梅·胡敦復·孫洪芬·曹惠羣·楊學煥·何炳松·潘序倫·楊樹勳·宋梧生·方子衛等、來賓約百餘人、主祭者董事會代表胡敦復、理事會代表孫洪芬、上海社友代表曹惠羣、追悼會主席胡敦復、

追悼儀式

公祭及追悼於二時開始、秩序、㈠公祭、主祭者就位、全體肅立、向蔡孑民先生遺像、行三鞠躬禮、靜默、獻花圈、奏樂、讀祭文、全體就座奏樂、㈡追悼會主席致開會詞、演說、提議、散會、

主席致詞

公祭依上列秩序畢事後、即開始追悼、主席胡敦復致詞、略謂、蔡先生文章道德、舉世共欽、茲不多贅、舉其犖犖者、蔡先生早歲於國學方面、登峯造極、壯遊德法、吸收各項先進思想、於哲學研究亦有心得、對於各種學術思想、融會貫通、提倡精究、決非稍得皮毛以自滿者、渠主張提倡美育、推動一切教育文化、實爲人類最高理想、中國學者、如研究舊學有素者、輒流於拘泥、食古不化、而於新學功績者、又多流於偏激、尙有主觀太深、目高於頂之流、此類於學術文化方面、實無若何裨益、惟蔡先生能兼收並蓄、渠主持北大、舊至保皇黨、新至無政府主義、均任其自然、蓋渠認爲研究學問即爲追求眞理、故主張講學再習學自由、其思想能與時俱進、從不落伍、對後學獎掖備至、待人接物、處之以誠、則猶其餘事耳、

來賓演說

繼由蔡氏老友顧鼎梅演說、略述渠與蔡氏交誼四十年、極佩蔡氏治學精細云云、次由何炳松登台抒其意見、何氏謂蔡氏開辦北大、爲中國民族復興運動之大轉捩點、蔡氏生平有數項特點、㈠虛心、渠對本身學問、無一時一刻能感滿足、㈡追隨時代思想、毅而不舍、㈢與人爲善、能容萬物、㈣對學術救國四字、可謂鞠躬盡瘁、死而後已、再次爲楊肇燫·孫洪芬·曹惠羣等演說、

永久紀念

演說畢、該社總幹事楊孝述起立報述蔡氏生前對該社之功績、經董事會提出永久紀念辦法、以南京生物研究所、蔡氏愛護備至、在今茲戰事中、燬於火、擬重價建築、一如「明復圖書館」以惠學術界、此項建議、即將提出理事會通過、主席復徵求社員其他紀念辦法之意見、請書面提交該社理事會討論、旋即散會、

教育部公佈 國民教育實施綱領（一）

（重慶航訊）教育部公佈國民教育實施綱領、茲錄於下、

第一章　總則

第一條、教育部爲謀全國國民教育之迅速普及起見、依照縣各級組織綱要、保國民學校及鄉（鎮）中心學校之規定、訂定本綱領、以便國民教育之實施、

第二條、國民教育分義務教育及失學民衆補習教育兩部分、應在保國民學校及鄉鎮中心學校內同時實施、並應儘先充實義務教育部份全國自六足歲至十二足歲之學齡兒童、除可能受六年制小學教育者外、應依照本綱領受四年或二年或一年之義務教育、全國自十五足歲至四十五足歲之失學民衆、應依照本綱領分期受初級或高級民衆補習教育、但得先自十五足歲至三十五足歲之男女、實施繼續推及、年齡較長之民衆、其十二足歲至十五足歲之失學兒童、得視當地實際情形及其身心發育狀況、施以相當之義務教育或失學民衆補習教育、

第三條、國民教育之實施應遵照中華民國教育宗旨及其實施方針、注重民族意識、國家觀念、國民道德之培養及身心健康之訓練、並應切合實際需要養成自衛自治之能力、授以生活必需之知識技能、

第二章　施行程序

第四條、國民教育之普及、以五年爲期、自民國二十九年八月起、至民國三十四年七月止、分三期進行、㈠自民國二十九年八月起至三十一年七月止爲第一期、在本期內各鄉（鎮）均應成立中心學校一所、至少每三保成立國民學校一所、在本期終了時、須使入學兒童達到學齡兒童總數百分之六十五以上、入學民衆達到失學民衆總數百分之三十以上、㈡自民國三十一年八月起至三十三年七月止爲第二期、在本期內保國民學校總數應逐漸增加、或就原有之國民學校增加班級、在本期終了時、須使入學兒童達到學齡兒童總數百分之八十以上、入學民衆達到失學民衆總數百分之五十以上、㈢自民國三十三年八月起至三十四年七月止爲第三期、保國民學校數應儘量增加、以期達到每保一校爲目的、或就原有之國民學校增加班級、在本期終了時、須使入學兒童達到學齡兒童總數百分之九十以上、入學民衆達到失學民衆總數百分之六十以上、其有特殊情形之省市國民教育普及期限、得呈准中央酌量變更或延長之、

第五條、（總綱）及保在第一期內、應先就當地原有之公立小學及單獨設立之民衆學校改組爲中心學校及國民學校、但改組時至少應維持原有之學級、其未設有學校者、應依前條之規定分期籌設、當地原有之私立小學、得維持其原狀、但當地因經費關係、不能設置學校者、得指定私立小學並補助其經費、作爲代用中心學校或國民學校、當地改良之私塾、得由區民學校指定代辦一年或二年結束之班級、當地各機關團體所設之民衆學校仍應繼續辦理、

第六條、各省市應於本綱領實施後六個月內將所屬地方各保學齡兒童數及失學民衆數調查完竣、造具統計表冊、呈報教育部、

第七條、各省市應於本綱領實施後四個月內核定所屬地方分期推設國民學校計劃、在第一二期內須使國民學校平均分配於每三保及二保內、

第八條、各省市應於本綱領實施後六個月內、依據全省市籌備經費、遴就師資、分期增設國民學校及設置中心學校之計劃、擬就全省市整個實施計劃、呈報教育部、

兒童節籌備會規定遊藝會程序
幷知照各校事前須報告警務當局

本市各學校暨慈幼機關等往例於四四兒童節舉行演講會慶祝會、以至大規模團體遊行等、但本年以環境特殊、各學校及慈幼機關等僅準備於本屆兒童節舉行遊藝會、其開會程序並經兒童節籌備會規定如下、㈠報告、主席報告開會宗旨、㈡唱歌、唱兒童節歌兒童遊藝會歌等、㈢講故事、講述古今偉人之兒童時代故事、㈣表演、表演故事及簡單戲劇等、㈤競賽、如舉行踢毽·跳繩·拔河等競賽、㈥發給兒童節恩物、㈦散會、又滬市兩租界警務當局業向兒童節籌備會表示、凡本市各學校慈幼機關等準備于兒童節舉行遊藝會者、應於四月一日前直接報告兩租界警務當局、俾屆時派員前往保護、業由該會分別知照本市各學校及慈幼機關、又訊、兒童節籌備會以上海尚有貧苦兒童二萬餘名、特議定徵募恩物辦法、函請各界捐助恩物二萬件以備於兒童節分發、以表慰藉、茲特探錄該會徵募原函如下、逕啟者、近查上海一隅尚有孤苦兒童二萬餘名、轉瞬四月四日兒童節又將來臨、本會擬向各大公司及商店徵募糖果文具應用物品等於兒童節分發各孤苦兒童、以資慰藉、素諗貴處熱忱慈幼、愛護兒童、區區之意、諒荷贊同、（下略）

體育新聞

國際杯足球決賽 中華隊應提抗議
昨西報一致痛斥裁判

前日國際杯足球決賽、中華隊因被裁判盤脫茨胡亂罰一十二碼球、致以二比三慘敗、昨日西文各報字林報泰晤士報大陸報等等、刋載新聞、對此一球、皆痛斥其非、足見中西在場人士、所見相同、雖然已經給獎、中華隊爲求明白是非起見、應立刻提出抗議、成立與否、爲另一問題、表示尙有人在也、所謂證據、則昨日各報所記載、即爲鐵的證據、當局諸公、以爲如何、

今日史高托杯 麗都葡商決賽
下午三時起在逸園 準時舉行風雨無阻

一九三九—四〇年史高托盃足球錦標賽、經三閱月來之轉輾角逐、決賽相逢者、爲麗都與葡商、兩隊原定前週交鋒、不意比賽之前夕麗都會葡僑德蓮狙擊傷重逝世、臨時改期、決定今日在逸園會師、無如清明時節、春雨紛紛、淅瀝不停、殊殺風景、西人會爲早日結束球季起見、決不再予展延、今日冒雨、亦將角逐、中華健兒、前日既因莫須有之十二碼、斷送垂手可得之國際盃錦標、今日之史考托盃、麗都決將以沉毅之精神、作背城之借一、麗都健兒、爲紀念故會長高懷德君手創麗都體育會之功績起見、除將全體臂纏黑紗外、並已商准主辦當局、於賽前肅立靜默一分鐘、以誌哀思、雙方出場陣容如後、

▲麗都會

陸鍾恩　李義臣　張林根　嚴士鑫　孟義良　蔣兆祥　曹秋亭　孫錦順　江潮　許文奎　張銘生

預備員：裴達霖

▲葡商

AMC 雷米迪　蘇石　阿奎諾　V 蘇石　考司坦　E 雷而佛　J H B L I 雷米迪　羅柴達　雷米迪　柯拉沙　羅柴達

慈善乒乓 華聯全勝
青雲得甲組冠軍

中西慈善乒乓對抗賽、及國際甲組決賽、昨日下午在麗都舞廳舉行、觀衆千餘、盛極一時、結果甲組決賽青雲勝友邦十三比八、青雲得錦標、中西對抗、華聯全勝西聯、單打十比零、雙打五比零、

昨日足球展期

清明時節、春雨紛紛、西聯足球、昨日原有甲組一場、及膠州國中之肥者對裁判之特別比賽、盡遭無情之雨師所阻、此項特別比賽、將展至今日舉行、如仍天雨、則展至下星期日再賽、

青年盃小球聯賽 定月底總動員

▲分部名單披露

青年盃小球聯賽、業已截止報名、參加者共達七十四隊、因將其中一部分、採取淘汰制、四十八隊則劃入聯賽、共分四組八部、各隊均爲海上勁旅、現定本月底展開戰幕、屆時並將商請名隊作表演賽、以增興趣、預料定有一番盛況、現各部分組名單、業已抽定如後、甲組（A部）三星、麗華、華聯、華、麥強司、大衆、歌聯、獅乙、（B部）麗都、滬白、施賚、三高、法水電、猛獅、法華、乙組（A部）光夏、健北、瑩光、鐵騎、華人、西青、亞姆亞甲、（B部）復旦、保聯、海陸空、公餘、郵工、聯誼、義勇、丙組（A部）民立、康元、愛友、法電車、雄雄、荷蕾、新青、（B部）二九四〇、鑿南、綸新、文社甲、史德、鐵星、斯高乙、丁組（A部）利大、晨光、孤星、曇光、精華、逸中、滬中、（B部）長太、愛克司、綠乙、晨鐘、郵聯、二星、曉聲、淘汰一部—新華、四六四、同理、賞音、師聯、雲星、永生、偉義、青虹、伍隊、斯高、正歌、晨華、廷英、史高、文社B、亞細亞、卅二、保聯、

上海體育年鑑 定期出版先聲

▲徵求小球及其他成績

上海體育年鑑、經四個月之籌備、刻已告竣、決定四月十五日出版、全書一厚冊、都六萬言、去年及今歲各種項目成績、搜集靡遺、並延專家撰述、參考研究、無上價值、印刷亦極度精美、爲恐遺珠起見、其中關於小球一項、如有報未曾刋載、或主辦者願供給更詳細之成績、請將參加名單、各隊成績、錦標隊名單、舉辦日期地點、開明於今明二日送申報體育新聞部沈鎭潮君收、當爲列入、逾期不及、其他項目成績、願供給更詳細者、亦所歡迎、惟限今明二日、

宗敬盃乒乓賽

▲今晚秩序

郵務甲對華順　六時半　金鐘
郵務甲對瓮友　八時　金鐘
華義甲對曉霞　六時半　梁溪
華義甲對久豐　八時　梁溪
義生對猛獅　六時半　梁溪
瓮友對華聯華　八時　梁溪

▲昨賽結果

久豐勝申二四—三、友邦勝綱布五—二、東方勝愼餘四—三、三益勝華順五—一、愼餘勝中職四—三、飛馬勝梁溪七—〇、飛馬勝長德六—一、長德勝溢光六—一、滬寬勝愼餘六—一、工華勝華聯四—三、滬寧勝中職四—三、郵務乙勝華聯華五—二、

中報分類廣告

舊報新抄 六十七年前（見邏濟同治十二年本報）

錢銀情形

古者日中爲市，以粟易器，以物易物，原無需乎貨財，故古時君相，亦無計及貨財之事。周之興也，太公作九府之法，而交易始用貨財。及漢之季，又於錢刀泉帛之外，添鑄五銖之錢，遂開後之錢式。流傳至唐，始改鑄開元通寶之錢。又傳至宋，始改鑄各帝年號之錢。宋元以前事，始無具論，惟以明事論之：洪武年間，財用業已不敷，造用鈔票後，亦廢興屢矣，錢亦時鑄時停，故致崇禎之時，流寇四起而國用不支，因而創立各餉名目，逐年加賦，豈知賦出於農，農出於土，田不能種而惟賦是征，遂致民窮財盡，流爲賊而亡其宗社。明亡後，王公勳戚，仕宦閹豎，各家金銀一物，拱手而獻於賊營者，不能以千萬計，而銅錢尙不在其貴重之列。當思宗借餉之時，而后父周奎首捐陳演等，助之於思宗者僅百金，獻之於闖賊者則百萬。我朝定鼎之後，銀則日見其出，錢則日加其鑄，至雍乾時而銀庫全盈，銅錢充滿。至道光時不若前之繁富，此時雲南之銀鑛尙閒，銀猶不至支絀，錢局之鼓鑄減少，制錢尙未多銷，故錢銀猶未至如今日之缺乏也。推源其故，大約銀則大半歸藏私家，否則即行流出外洋，僅爲洋錢，故致上海市肆，雖爲天下最，若一日間令辦銀百萬兩，錢百萬串，恐亦不能齊集也。

明日刊登：議鑄銀元　簡捐仿行　麥化爲賤

徵求
●徵求中英打字機　鄙人現需購買新舊中英文打字機數架、有願出售者、請於每日上午駕臨法租界東新橋大滬飯店六三一號晤陳君接洽、電話八四〇二〇

●有志國醫者鑒　本國醫門專校畢業滬上十餘年、歷聘國醫人才、起見招收有志國醫者、...

聘請
聘女簿記員及男茶役　某銀行擬聘女簿記員數位、須商科畢業、有經驗者、又男茶役數人、須誠實可靠、...
報關行及各貨出口行招請大寫...

胃病除根丸　肝胃氣痛一服、除根丸一粒、...名醫丁濟萬推許、雲南路會樂里卅七號王生記木器號發售

飲食
薄利中菜家 福運園　南京路大陸商場對過親仁里　電話九三五九〇　特別放盤
益新記　南無錫路　電話94748　經濟實惠保君滿意　拾元起　特別豐富　專辦喜慶筵席家庭宴會
甘維記　英界浙江路首　電話92572　拾貳元
鴻興園　法界愛多亞路　電話87039
全滬聞名 馬榮記　價廉物美比衆　歡迎特別
羅德記　八元菜　特別
老牌 徐成記　八元菜　四花拚

娛樂
蘇灘　王蔣貞娟全體女子蘇劇
朱國樑張鳳雲張鳳霞　北京路浙江路保康里24號　電話九〇九
魔術　莫悟奇　專演歐美魔術
吳品如　中西魔術
什要　五福四班　歌舞雜劇
全福王效奇　四班申曲魔術
江笑笑　電話八三八五

招生
●業已上課　入學從速　上海婦女補習學校
▲業已開學　入學從速　上海短期補習學校
國文講座 冠宇國文專修學校　夜班招生　三月廿五日開學

營業
午晚皆備：九角西餐
買賣各國藥品　專門買賣各國西藥原料工業原料化學藥品名廠新藥　歡迎接洽　電話三七三二三
收買賽紹股票
重價收買細毛皮貨　四馬路華昌衣莊
收買舊郵票
藥行廉盤
●商業機緣
長城牌晶質料熱水瓶

汽車
全新道奇卡車廉售　請於每日上午十時至下午四時電話九〇八二六管君接洽
雲飛汽車　電話三〇一八九
泰來汽車　電話七〇〇五〇

出售
衞生煖氣材料廉售
德國蛇牌醫師器具出售
●各項機器●廉價出讓●
全部縫紉車出售
新車出售
●電氣櫃檯冰箱出讓
房產出讓
鷄兎

召租
空地出租

聲明
沈軼千 伯雄 律師代表 聲明基地房屋啓事
戴序齋律師代表 吳菊蓮女士 與李氏家屬脫離關係
事務所同孚路一二八衖十一號 電話三二四五八
胡鳳聯律師代表 森泰北貨行股份聲明
胡鳳聯律師證明 除婚約
●爲保單作廢聲明
●取消遺失聲明
▲推受盤
●受盤聲明
●推盤聲明
盤聲明
●遺失聲明

遺失
遺失當票
遺失股單
遺失聲明

中報船期表
今日到埠者　今日出口者
定期到埠者　定期出口者
歐州郵船
太平洋郵船
香港小呂宋郵船
長江班　南洋北班　內河班

上海瘋人院　專治神經刺激癲癇　精神錯亂痰迷　憂鬱驚悸偏心　神經衰弱失眠　豬羊癇瘋等症　住院安全　治療神速　函索專章　附郵五分　院址　愛文義路卡德路西　中國瘋病醫院總院內　電話三六八〇三

疥瘡婉不靈退洋　胡慶餘堂雪記

經濟專刊

◆第一三二期◆

農業中國何以能操勝算？

經濟要素的誤解

張肖梅

在高度技術化的現代戰爭之下，力能製造新兵器的工業國，似乎確比軍火仰給於輸入的農業國佔上風。因此有一批失敗主義者，對於中國「抗戰必勝，建國必成」的信念，一開始就有所懷疑。

假使他們的懷疑確屬「爲國擔心」，那末他們的責任，只有盡力協助政府設法克服他們心理上所認爲困難的難題。如果因爲有失敗的恐懼，便去做通敵賣國的勾當，則其所謂懷疑，居心何在？也就可想而知！

姑不問其居心如何？如從學理上以至事實上來分析，那末兩年半來的抗戰，也儘够糾正這種失敗主義的理論。這種理論的根本錯誤，便在不瞭解「經濟要素」的具體內容。

戰爭的經濟要素指什麼呢？有的說是指「人力，物力，財力而言」的所謂「三M」說，有的說是指生產力，尤其是軍需工業生產力而言。前者可謂「資源論」，後者可謂「工業論」。錯就錯在各執一端。

只有豐富的資源而並無生產力配合：正和只有高度的工業設備而並無相當的人力，原料和資源配合：同樣是一個不健全的戰爭經濟體。等而所謂資源豐富，或農業國云云，或生產力高强，甚至所謂工業國云云。要測定兩個交戰國家的經濟力，重要的應觀察敵方的生產力和資源的配合關係，誰比誰密切而協調？如果只有豐富的資源，而並無相當的生產力配合；不過是貨棄於地，雖富無益。如果只有高度的工業設備，而並無適應的資源去配合；也不過是形同虛設，無能爲力。這理由是非常明顯的。

中日的戰爭經濟體

正因爲如此，所以中國和日本，同樣是一個不健全的戰爭經濟體。只因中國是個農業國，便以爲不及工業國的日本佔優勢；這果然觀察之錯誤。但只因中國地大物博，便認爲比資源貧乏的日本，佔有優勢；也屬似是實非的。事實是毋容諱言的：中國和日本，同樣都是不健全的戰爭經濟體。中日戰爭的勝敗關鍵，就在這不健全的演變，誰比誰高的一點上。

農業中國勝算的根據

先拿中國來講：我國擁有豐富的礦產，可是沒有相當的生產設備，所以貨棄於地，雖富無益。這果是莫大的缺憾。但我國的國民經濟，乃至整個的戰爭經濟，由於目前事實上的限制，尚建立於農業基礎之上。正因如此，問題乃在我國的農業資源力和農業生產力，究能相互配合到何種程度？如果只有土地而無人耕種，或只有人力而無土地可耕，問題當然嚴重了。

然而我國正是不愧爲地大物博人力衆多的大農業國。土地和人口的部份淪陷，並未影響到整個國民經濟的維持力。因爲他們的生產勞作並未廢棄，雖因戰爭關係，或有一時的停頓，但旋即恢復。淪陷區內的民衆和物資，雖被肆意蹂躪和掠奪，可是戰時貨運阻頓，反迫使若干地方的農村，自然回歸到昔日自給自足的狀態；而在貨運尚能通達的地方，則在高物價的狂潮之下，反獲得了增益收入的可能。中國農民耐勞耐苦的儉樸美德，是著聞於世的。現在他們一方以儉樸來抵抗工業品高物價的壓迫；他方以勤勞來享受增益收入的可能。而且工業品和農產品的物價鋏形，事實上已日漸縮小了。平昔農村間的一切封建勢力，如高利貸和佃租等等的壓力，無形中都已鬆弛。若干農村間雖出現了日僞和歹徒的暴力壓迫，可是他們在逆來順受之外，更堅定了抗戰的意志。如果戰時最可實貴的便是國民經濟的能否維持？如果大部份的人民在戰時，不能維持其生活，或感受戰爭的影響於深刻；那末無論在軍事上如何順利，結果還是免不了全盤崩潰的。然而佔全中國人口百分之八十五以上農民的經濟生活，既可不成問題。因此在上海時都市裏所看到的那些地主，小市民，乃至薪給階級們的生活不安，雖亦應設法改善，但不足以影響整個戰時國民經濟力之維持，已屬顯而易見的。所以中國的這個抗戰經濟體，在工業方面雖不健全，在農業方面，卻是健全無憾的。正因爲中國的根兒是農業國，所以農業經濟便成爲抗戰經濟的基礎。農業的經濟體制既屬健全無憾，因此中國抗戰上的經濟要素，是不成問題的了。

工業日本的有名無實

當然，這是從比較上來說的。假使工業日本的戰爭經濟體同樣健全的話，那末農業中國的戰爭地位便相形見絀了。但事實上，日本的工業經濟體的根兒是個絕不健全的體制。主要理由便在他們雖祇有相當的工業設備，却沒有相當的資源去配合？然而工業經濟正是他們整個國民經濟乃至戰爭經濟的骨幹，工業經濟本身的危險，就是日本整個國民經濟以至戰時經濟的危殆。

先從理論上說：國內原料不足，可求之國外。像英國工業的原料，百分之百幾皆求之國外。他在上次歐戰中所以能維持，今次歐戰中大致亦可不成問題。這還有二個理由：第一他擁有雄厚的輸入財力，同時還有廣大的海外殖民地原料可供吸收。第二他保有强大的海軍足以維持其海上交通之外，同時他在國際外交中的地位，多少總比敵人處於優越的方面。否則他雖有維持海上交通的能力，但中立國不同情他而拒絕供給以物資，也是沒有辦法的。可是這二個條件，日本完全沒有。他現在一味想掠奪中國淪陷區內的物資來替自己接血。然而掠奪必須有武力做後盾：在他兵力不足的今日，欲作大規模的掠奪，倘非假道於法幣不可。因此造成他對華巨額的出超。這於資源貧之與外匯貧之上的幫助也就受了限制。所以他現在又有限制對華輸出的計劃。這便是他不能靠掠奪中國物資以補救其物資不足的明證。這種資源力與生產力不配合的病態，無疑的正是日本戰爭經濟體的致命傷。

再就事實上來說：近年來日本政府的生產擴充計劃，可說已雷厲風行。根據他去春第七十四屆議會的決定，預計提高鋼鐵等生產二成乃至三倍，使生產價額平均增加七成半。所以在去年一年內，投下的新資本達五，三〇八百萬日元，較前年的三，九七六百萬日元，幾乎增加一倍。更值得注意的，因爲他國內勢力極度恐慌之故，所以連年把工時無情地延長。如果以昭和十二年七月的工時作百分，那末去年平和性產業的平均工時指數，七月份爲八五分，十月分爲六六分；軍需工業的工時，則自七月的一二一分增至十一月的一三三分。工時雖此無情地延長，可是他的生產指數卻反比例地減。如於昭和六，七，八年平均指數爲百分，那末總指數依七月的一八一，八遞減爲九月的一五五．六；依日閣政府自己的解釋，是由於電氣，瓦斯等的生產因煤荒和人力荒所致；實則根本問題還是爲了原料荒。只知道增擴生產力的重要，而不知不自量力，沒有資源的配合，生產設備的增擴只是浮沙積塔罷了。徒然使工業界的原料荒益露。中國物價的暴漲不足爲奇，因爲尚未完成物價統制的機構所致。但在早已厲行物價統制之日本，而其物價的上漲卻反與時俱進，這更足以顯現他國內物資恐慌的嚴重程度爲何如了？

日本銀行膨脹通貨之痕爪

昭和各年正月	紙幣發行額	給政府之信用	至市場之信用
十三年	二·〇六二	八六七	六二七
十四年	二·四〇一	一·四四六	四四〇
十五年	三·四〇一	二·二五三	三五二

（註）十三年係一月二十九日；十四年係一月二十八日；十五年係一月二十七日，單位日金百萬元，據東洋經濟新報第一九〇八期。

日本增產政策破產

、原料荒，人力荒，已把日政府的增產政策，打得粉碎。據日本東洋經濟新報社調查，日本的工礦生產指數於去年八月達到最高峯後，即開始崩落。有如下表：（昭和六—八年作百分）

昭和	總平均	生產財	消費財
十二年	一六七	一九八	一四七
十三年	一七三	二一〇	一三五
去年八月	一八〇	二二四	一三四
九月	一六六	二〇六	一三五
十月	一七〇	二一三	一三二

爲小投機者進一言

曹振昭

物價漲落，視供求而定。供少物貴，需寡物賤；此自然之趨勢。如供求本相稱而物價無理上漲；是爲反常。癥結所在，由於環境之壓迫者十之三，由於强力之操縱者十之七。姑就上海一隅言之，戰後人口，較原有驟增一倍，一切消費如米煤等日用必需之品，按工部局工人生活指數所示，較戰前超出三倍半，縱使中外交通阻滯，運費高昂，亦不應懸殊若是。此雖別有主因，而投機事業之勃興，亦爲其最大原因之一。一部份小資產或薪給階級，追逐終日，或則唯恐資產有損，或則因所入不足維持其生活，於是紛起爭購外滙，囤積貨物，以爲非此不足以保全資產，增加收入。詎不知此種階級，於市場情形，本已隔膜，於最近形勢尤屬茫然。一方又欲謀資產之安全，一方既豔羨他人之獲利，僅恃道聽塗說，忽而購買股票，外滙，忽而囤積貨物，均唯他人馬首是瞻。外滙偶縮，即惑然以憂，爭先購進；外滙偶漲，又恐所存有損，急圖脫售。此種一進一出，幸而獲利，已須付給相當之佣金；不幸失利，實屬無妄之災，噬臍莫及。且此種投機事業，早爲專營是業者所壟斷操縱，本人拾人唾餘，受人利用，不智孰甚。故直言之，投機即有可爲，亦須本人自問於市場情形，是否明瞭？原來資產是否充裕？萬一失敗，是否不受影響？如無此三者，則反不如存入銀行，生息爲愈。惟推一般人之意，以爲存入銀行，有下列三點顧慮：

㊀銀行存息較低，得不償失。銀行存息，活存僅三四厘，定存僅七八厘；存息既微，與其呆存銀行，何如自圖營利。此說實未盡然，蓋銀行存息雖低，較之含有危險性之投機事業，實爲穩健。何況銀行既已將放款利率酌量提高，以示消極限制投機；斷不能對於存戶方面，靳而不予，不顧積極鼓勵儲蓄。余以爲提高存息可有兩法：（A）由政府保息，內中增高一部份之息，即由政府負擔，以示優待，此項存款，可由政府與銀行，共同運用，俾游資移入內地，集中生產。（B）提倡分紅，除規定存息外，由銀行代爲運用，以其餘利，分給存戶。如此，則存戶無投機之危險，而有固定之利益，誠一舉而兩得也。

㊁銀行本身兼營投機事業。又有人以爲銀行本身，亦承做此種投機事業，如囤積貨物買賣外滙等，與其由銀行承做，反不如本人自做爲愈。良以銀行幸而獲利，存息並未照加，如不幸失利，則基礎動搖，其影響必及於存戶，故實不利。此說驟聞之似有相當理由；惟細察內容，亦不盡然。遑論銀行均由政府相當監督，不能濫做投機。即偶爾買賣外滙，亦自有其用途；絕非一般投機者所可比擬！且大可以擇營業穩健之銀行而存入。如銀行辦理分紅存款，則其資金，無異由銀行代爲經營，則可靠性自較個人猶鉅。

㊂限制提存。又有人以爲政府既有八一三限制提存在前，又有馬電在後，恐存入銀行，一旦限制，將感呆滯。遑論政府以後決無此舉，即有此舉，本人既係將餘資存入銀行生息，僅須以利息所入，維持日用開支已足，又何必顧及此點。

夫人類自私慾，本出自天性，無庸爲諱。且爲保全個人資產計，而囤積貨物，競購外滙等，或另有其不得已之苦衷。然則保有外滙，股票，貨物，如赤等，又豈能確保其個人資產耶？實屬疑問，試略述其故：

㊀外匯　在此歐局動亂之今日，誰能擔保各種外滙之本身價值，可維持至何種程度？昔日之英鎊，孰不珍而重之；而今何如？今日各方重視之美金，在一九三三年正爲人人所最不信任之貨幣也。況又誰能確信美國必可維持其中立地位？若認爲外匯之地位總比法幣穩些，此實爲毫無理由之觀念。誠然，滙價下降與物價上漲，無異法幣之跌價。然則世界物價，皆在一致上漲；任何外幣之價值，亦在一致跌價中。要知今日物價之沸漲正係戰時之必然影響。故囤積法幣如以爲危險，則囤積外滙亦有同樣之危險；況中國抗戰拖延至今，日本經濟已瀕山窮水盡，今日求承議和，其狼狽之狀，可想而知。此則尤爲法幣前途光明之明證。況目前之外匯，業已縮至最低度，依國際收支狀況而言，絕無理由再降。因目前之國際支付超過，何曾較戰前超過三倍？今日滙率下降之不合理，由此可以想見。未來放長，自在意中。

（乙）股票　股票價格均已上漲至最高峯，或已超過票面數倍，或則竟超過十倍以上。然試合彼其應得股息，是否亦合當時數倍或十餘倍，即可瞭然。按一般購買股票之意，以爲此種股票，合息雖低，比較穩實可靠，殊不知其財產權，均由洋商主持，國人未能置喙，如果有利，彼等何必讓出，且其價格亦大都按法幣計算，當不矛盾。

㊂如赤　亦將來必由政府收購，既不能私運出口，又不能私售圖利。至其收購價格，自不能與最近黑市價相符。如今日以高價購入，屆時低價出售，勢必受相當之損失。

㊃貨物　貨物囤積，一遇外滙稍鬆，洋貨源源進口，或遇外人傾銷，則價格慘跌，即在目前。且即市價上漲，亦係有行無市。如非業中人，亦不能按市價出售。坐耗棧租利息，結果恐反有得不償失之苦。

余以爲在此時期，如能裝運內地土貨出口，換取外滙，則實爲一最佳之法。一方在政府固可發展國外貿易，一方在個人亦可博取餘潤。況滬上人士，來自四方，寄爲多，其故鄉出產品，自必繁多，熟於此道者亦未必少，與其囤積貨物，購買外匯，何如另覓適當之稅源爲愈。總之在此非常時期，與其購買外匯，囤積貨物，反不如國積法幣，囤積儉德爲愈。蓋國積法幣，既有全國生產作間接之準備，又有現金及保證準備；積儉德，則富貴如浮雲，何必誤入歧途，身心自可泰然。以有限之精神物資，作無益之舉動，作他人利用。至銀行在此時期，亦應有相當措置，作抑制投機之擧，等等爲是。

重慶市之物價指數

據西南經濟建設研究所編製之物價指數觀之：戰時首都之物價果已激增矣，但較之上海，似猶相顧弗如。

	廿六年	廿七年	廿八年	廿八年底
總指數	一〇〇	一五九	三二三	三五二·一
食料	一〇〇	一二七	一六八	三六六·六
衣料	一〇〇	一七二	三三一	四〇三·三
燃料	一〇〇	一六六	二九九	三九〇·七
建築料	一〇〇	一三二	二六四	四三一·〇
雜項	一〇〇	一八〇	三三三	四三三·七

（註）上三段爲各年六月份平均，末段係二十八年十一月份。

由此可知：食料品增漲最遲，因其爲土產，自不應與有外匯關係者相提並論。適者，滬上米蟲竟公然曰，洋米既漲，國米自應跟漲。其心可知！

含有維他命新成分　潤膚美顏久負盛名

孩兒面

採用孩兒面雪花之後果

面容白嫩嫵媚煥麗恍如天上安琪兒人人歡迎

聞聲見影已足令萬人傾倒倘或親睹麗容微聞香澤幾何不心旌搖搖神魂飛越

孩兒面具此驚人效績宜其爲愛美仕女一致頌禱

分扁瓶粉質雪花及精裝軟性雪花兩種

上海中法大藥房發行

商業新聞

國營桐油收購輸出量

桐油現爲國營出口商品之一，去年首十個月，由貿易委員會收購輸出之桐油總數達三萬二千公噸；約合市制七十二萬市擔之多。至其收購之地域，則如次表：

四川	三·〇〇〇	貴州	六〇〇
雲南	六〇	湖南	三·九四三
廣西	六·二〇〇	湖北	二·二八〇
陝西	二〇〇	安徽	二二〇
香港	二·四〇〇		

（註）根據重慶「實業通信」月刊。單位公噸。

南北貨　黑棗銷路見暢

黑棗近以市價廉宜、販戶極爲活動，統共開出二千餘包，統手貨較好者三十一二元、次之三十元、二十七八元至二十九元、

糖市　糖市平定

昨糖市以封關、復値星期、故趨勢平定、成交亦淸、公會劃盤、二四粗砂白現貨本棧六十二、二元四角、外棧新貨六十二元、太古車白叫低二角、B嘜西棧新貨討六十七元六角、HX嘜西棧六十三元九角、

煤炭　熟煤暗市抬高

熟煤市況、繼續上漲、實緣本街各方、搜羅甚切、又因供應不敷分派、故暗盤挺秀異常、同業行拆、已喊壹百八十元、送到尚欲另加車力、故門莊零售、一律抬高、每擔廿五元、每百市斤概售拾元云、

五金　黃鋼絲　廠需尚稱熱鬧

久趨岑寂之黃鋼絲、昨日略見轉機、由本街彈簧廠、熱水瓶廠及鐵床等相繼動辦、約購去二百餘担光景、故市況尚稱熱鬧、人心亦因而復活、標準售盤亦提高元許、刻市如粗花色每担沽三十五元、中檔貨則每担喊四十元、細花色每担售四十五元左右、

統計　物價之變動　—二月份—（三）

慧

（二十四）絲光染色費　昔通光漲至一百二十元、本絲光一百三十元、加光一百五十元、特加光一百七十元、染色價格一本光普通元二百五十五元、本光特元二百八十元、本光淺色二百二十元、本光深色二百六十元、普通光漂白一百二十元、無光漂白一百二十元、無光元一百八十元、無光淺色一百六十元、無光深色二百元、絲光硫化淺色二百三十元、絲光硫化鼻烟四百六十元、絲光硫化墨綠六百六十元、絲光硫化士背四百元、絲光海昌藍四百八十元、絲光十林藍七百元、絲光納夫吐醬色七百元、絲光納夫吐大紅六百四十元、絲光納夫吐金黃六百六十元、（機器染織業同業公會）

（二十五）綢緞染費　眞絲毛葛、眞絲毛有爲呢、每疋雜色十四元、洋元十五元半、精元十八元、不退色二十元、人絲毛葛、雜色十一元、洋元十二元半、眞絲呢綢、眞絲英雄綢、天鵝綢、緞背綢、標準綢、什色十元、洋元十一元半、精元十四元、不退色十六元、廣綢、鷹葛、廠紗、雜色八元半、元色十元、精元十二元半、不退色十四元、人絲呢綢、國泰綢、錦地綢、雙面緞、軟緞、萬錦緞、雜色十元、洋元十一元、單雙色、純色、喬其絨、每碼五角、綾綢雜色七元、洋七元、眞絲嗶嘰、雜色八元五角、洋元十元、精元十二元五角、不退色十四元、電力紡、江口紡三十碼斜絲葛、雜色四元、洋元五元、精元八元半、不退色十一元半、花色繁多、從略、（綢緞染坊業公會）

（二十六）戒烟藥　照原價每料加一角、（奚良濟堂）

（二十七）哈爾士藥品　照原價漲三成、（太和藥房）

（二十八）西藥　照原價增二成（培德藥行）

（二十九）枇杷膏　提高批價八五折計算、（良園藥廠）

（三十）補劑　人參大補丸每瓶漲售五元、（穆德堂）

（三十一）鋼蒄　每羽照原價加四厘、（中國鋼蒄廠）

（三十二）電燈泡　長絲泡・可樂泡照原價加十元、（中國亞浦耳廠）工廠泡每百只漲售五十元、扁型如意泡每百只八十元、圓型如意泡每百只七十元、（伯安廠）彈簧泡每只漲售四角、ABC可樂泡每只三角、（德而可廠）照原價加二成、（大來廠）加三成、（永照廠大光明廠）可樂泡每只漲售一角八分、工廠泡三角一分、（天光廠）太史林泡批發漲價二成、（中和公司）

（卅三）鎖　照原價漲二成、（五金鎖廠同業）、

（卅四）鞋革用品　鐵盒大鞋油每羅七十元、小每羅二十八元、瓶裝大鞋膏每羅七十五元、中四十五元、小二十八元、白稽鞋膏每打六元、去污擦亮油每打七元、皮鞋染黑水每打八元、鞋底藥水、大四十八元、小二十六元、（威利廠）

（卅五）玻璃器皿　照原價漲八成、（玻璃製造業公會）顏色料瓶七成、白料瓶五成、（公大協記兩廠）

（卅六）眼鏡框　照原價漲四成（夾金白眼鏡框製造同業）

（卅七）藥膏　照原價漲四成、（華麗公司）

（卅八）簿冊　照原價漲六成、（簿業公會）

（卅九）筆毛　每兩照原價加四角五分、（善璉湖筆同業）

（四十）印刷油墨　照原價漲三成、（印刷油墨同業公會）

（四十一）印報　對開報平版機印、每張排印工一千元、捲筒機一千四百元、四開小型報在九千字以下二百九十元、一萬八千字以上三百八十元、約計較前漲二成、（鉛印同業公會報版組）

（四十二）紗帶　照原價漲三成、（鈔帶同業）

（四十三）浴費　每位起碼二角、小孩佔位照算、（浴業公會）

（四十四）洗衣　旅館中西菜館及酒樓之檯布、毯衣及椅套各物、普通洗費、一律每件六分、各客戶普通衣物、大件每件二角、中件每件一角五分、各大輪船之船衣、普通洗費、每件一角五分至二角五分、（洗衣業同業公會）

市價

二十九年三月廿四日星期日

金融

◎海外各國互匯（廿三日電）

英對美	四元〇二分半
美對英	三元七角一分
英對滬	四辨士二五
美對滬	六元五角
英對法	一百七十六法郎五十生丁
美對法	二元一角〇二五
英對日	一先令二辨士三八七五
美對日	二十三元四角八分

證券

◎紐約股票

二十三日紐約電・本日股市・投機家多未到場・消息無關緊要・未足以影響價格・鋼鐵中心宣佈下週減工・但此事本在意料中・

名稱	最高	最低	收盤
實業	一四七·〇〇	一四六·三九	一四六·五二
鐵道	三〇·六六	三〇·〇二	三〇·二〇
公用	二四·三三	二四·一六	二四·二四
債券	—	—	九六·六三

◎橡皮

二十三日紐約電・橡皮交易淸淡之極・然市況堅定・二月份汽車與貨車零售共二八三・七九二輛・

月份	開盤	收盤	比上日
五月	一八·四二	一八·四五	升〇·〇四
七月	一八·二二	一八·一七	升〇·〇三
九月	一八·〇二	一八·〇六	升〇·〇六

糧食

◎美麥

二十三日芝加哥電・麥市週末預測有雨・然市況平定・天氣之略寒與作物報告・激勵若干經紀行之買進・三月十四日貸款麥色共有一二七・九八三・九四五斛・其中一一二・〇〇〇・〇〇〇斛在農村・四月底前約有七〇・〇〇〇・〇〇〇斛須出售・

月份	開盤	收盤	比上日
五月	一〇五·一〇	一〇五·一二五	跌〇·一二五
七月	一〇三·三七五	一〇三·二五	跌〇·一二五
九月	—	一〇一·六二五	平

坎拿大行市

五月	八九·八七五	八九·五〇	跌〇·三七五

健康論壇

本刊保獨立性質所有文字著作權及責任皆由編輯健康論壇社負完全責任

淩新醫林百〇九期廣告

胃病之嚴重

胃居心腹之間，而擔全身消化機能之總樞紐，往往因吾人飲食不節，以致胃部受病，起如食慾不振，嘔吐，胃痛等，外有時必須治，胃瘍而成險症。此時用「强胃精」，能促進食慾，克除一切胃病，給血營養，大便秘結等病均治愈。「强胃精」永安公司均有出售，新藥部迅速。

性而衛生

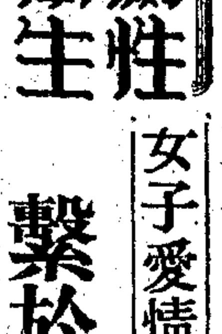

女子愛情的變遷　繫於丈夫的精力强弱

德國勞動大學醫科畢業楊道南

兩性的結合，若不能將雙方的個性融洽，往往感情不佳。然而女子對於愛情的保持，故恒受自己的慾望爲之轉移，今日女子之愛情，最易變動，今日對於其人而寄其多大之愛情者，一旦感情變易，即不難視爲仇人，蓋愛之背景，純爲肉慾之滿足，試觀男子一旦不能滿足女子之慾望之後，即有被其所棄之危險，世人常謂女子之慾望，全受虛榮所支配，而不知除物質虛榮之外，尚有肉慾之享受在也。德國生理學家維斯麥氏謂：「女子之生活，爲性的生活，女子之思想感情，全然發動於性慾」。此誠事實也。試觀被人愛之女子，無論生活上如何愉快，苟一旦其夫不能滿足其慾望，往往不守婦道，在外另尋對象，此即女子發生姦通之一種主要動機，是亦爲研究女子的心理者所不可不知者也。

故爲丈夫者，應時時注意其生殖機能的健康，素有遺精，滑精，陰萎之疾者，尤宜從速求醫，要知此種疾病，十九由於早年自瀆縱慾所致，苟不治之使愈，則雙方愛情之組織味同嚼蠟，情如冰炭，愛情不能永長，不審唯是，且其病態會延及全身，如面色蒼白，發育受阻，腰痠背痛，健忘失眠，勃起力喪失，甚至完全陰萎，種種煩惱之疾病，不能一一詳述，故從早治療實爲必要的步驟，現在醫學進步，德國生理學家梅倫博士本三十年之研究，知此種疾病完全由於主宰性慾之生殖腺衰傷而來，乃發明眞正雄壯動物之生殖腺製劑男用「補體康」，並有補腦之燐質，補血之鐵質，補骨之鈣質攙入，服後精神振作，陰萎頓刻消散，該劑藥力週到，廿四小時後即生精補腎，是故功效爲一切內分泌製劑之冠，其女用「補體康」爲卵巢內分泌製劑，功能調經種子，爲婦科良藥。

青年之無夢而遺與白晝滑精的調治

德國醫學博士鄭鑫

遺精應分有夢與無夢之別，夢遺較無夢之遺其害爲少，然滑精者，則較無夢而遺爲害尤烈。調治之法，亦應顧及其原因，如出手淫過度而生，則尤宜先戒絕手淫。若由荒淫而來，則尤宜節慾養生。注意市上之各種固精藥，都以麻醉射精中樞及麻痺精關之藥質在內，其能收暫時之功者，即爲此麻醉之成分而已。其害與用嗎啡戒煙癮一樣，流弊無窮，須知飲鴆止渴，爲智者所不爲，故最佳之治法，應服藥與攝生並進，凡含有刺激性之煙酒等品，概宜戒絕，身體不可過勞，如能於睡前用冷水摩擦局部十分鐘，能久行不斷，頗有功效。並宜兼服「耐而斯遺精片」，一日僅在睡前服三片，即能根止遺精，本品絕無副作用，不損消化機能，久服無弊，此爲遺精藥中之祭酒，風行已歷廿餘載，不論任何凶惡之遺精滑精，均有當夜奏效之功，如若身體過弱，則兼以德國內分泌製劑「補體康」以補虧損，兩藥同服，其效如神。

白濁化學療法之新估計

美國醫學博士黃仲昌

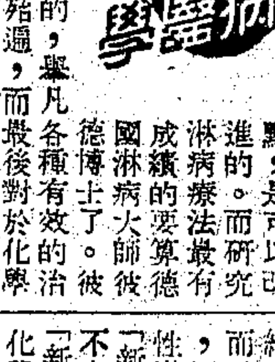

化學療法，爲最近發明療淋最新的名詞。不過利弊參半，並沒有完全十足無弊的成績。故有許多醫家和病家因爲牠的反應很大而趦趄懷疑，不敢應用，這固然有相當的理由，不過以現在科學的進步，這種疵點，是可以改進的。而研究淋病療法最有成績的要算德國淋病大師彼德博士了。彼德博士的思想，是前進的，舉凡各種有效的治淋法，都無不一一試驗殆遍，而最後對於化學療法，覺得於淋病之療法上，確有殊效，惟須改進其不良之成分，俾無反應。故彼德博士，於百尺竿頭，再進一步，發明特製化學療法「新克淋儀」一藥，此劑殺菌力十分强大，凡服用之後，此藥之經過胃腸部分，並無不良之反應，良以此劑提煉純粹，不含雜質，故無任何不良之反應，惟其殺滅淋菌之力量，異常强大，直達病灶，而不妨害其健全之組織，並不如一般之化學療法，有劇烈反應，而致面色變靑，獨「新克淋儀」絕無此項反應，因其殺菌力面面週到，故不論初起時之急性淋，及轉入慢性淋時之各種淋病症狀。服「新克淋儀」皆有迅速之治愈把握，而無貽留不良之預後。在余多年來之臨床經驗，自有「新克淋儀」一藥問世而後，始可稱爲已達到化學療法之最高峯。而此種特效藥，具已博得全球醫家之同聲獎勵實用云。（「新克淋儀」正威，太和均售）

淋病講座

春天爲何淋菌活躍？

姚存義醫師述　診所：寗波路九號四川路口

時序與細菌

時序與細菌之生存，有莫大之關係，故許多時令的疾病，在其一時令中，則流行頗爲猖獗，而在某一時令中，幾不見其蹤跡。此蓋與氣候活動的效能，有十二分關係之故也。現在且以淋菌的活動而言，淋病的傳染固不限於氣候時令，但對於淋菌的活動，不能不說與氣候無關係也。當此春回大地，萬物欣欣向榮之時，而吾人亦因春滋陽，於行動方面，亦較嚴寒時爲活動。於是久伏之淋菌，不免乘機出動，肆行爲虐，故有許多未愈之慢性淋，往往要到春天重行爆發者，其故即在乎此。更有一種原因，亦爲淋病放肆之要素，即吾人一到春天，於戀愛方面較他季爲需要。故亦爲淋病傳染之主因也。

易愈的機緣

然而話又應該回過來，在此淋菌最活躍的季節，也就是淋病最易治的季節。因爲此時淋菌久蟄思動，大有傾巢來犯之勢。所以乘其全部活動時，作一網打盡之根治，實爲一舉數得之事。就余所經驗，惟用淋病聖藥「新克淋儀」（永安公司有售）最佳。因爲「新克淋儀」殺菌之功效，無微不至，乃更用德國辭電療法，及X線電療交相爲用，結果其潛伏之淋菌，無不迅速撲滅，故新春時序，實爲剷滅淋病最好的機會，幸勿錯過此種良機。

▲診時：上午十時至下午六時。自即日起每天送診二十號，每號僅取金五角。

咯血應速根治

盛在强醫師

關於因結核病之咯血，由於病變部分血管脆弱，因了運動和咳嗽等關係，而突使脈管破裂而成咯血症狀，結核病本爲慢性病，一切病的變化，其經過均極緩慢，惟咯血一症，爲其突發之事，故須作有效之處置，絕對不可疏忽。惟在學理上及經驗上，咯血並非絕對危篤之症。但亦不能視爲輕微症狀。以余多年來之經驗，在內服藥方面，惟「補肺命而」功效最著，不僅可將咯血治愈，即咯血之根源，亦可根治，余謂肺病咯血之並不可畏者，其故即在於此。且「補肺命而」有殺滅肺結核菌之奇功，故爲肺病與咯血最有效之內服藥。

金城大戲院　北京路貴州路口　電話九〇一一四

今天三場：二時半　五時半　九時半

連二接三客滿

中國第一部野獸巨片

王乃東　彭飛．黎灼灼　白茵

合演非常驚險出奇熱烈香艷巨片

中國泰山歷險記

新華出品　王次龍編導

壯士拯美　海底雙棲　回到自然　健美至上

祇有今晨十時半早場映　泰山得子　勿錯過最後一個早場

大華　電話六〇七二七

今天四場：二時　四時半　六時三刻　九時一刻

一生樂育英才　半世苦度鰥獨

教誨不倦　門牆桃李　矢志不移　心堅松柏

膺金像獎　勞勃杜奈

一九三九年十大名片冠軍

葛麗亞嘉蓀合演不朽作

自少而壯而老，聲容笑貌刻劃入微！

明天三場　萬世師表

發揚教育精神　已含人生　潛移默化　堅定抗戰意志　炸不屈　空襲不驚

國泰

今天四場：二時　四時半　七時　九時廿分

「四千金」再度合演「四夫人」榮膺了四個寶星！

蘭氏三姊妹　紺兒潘琪

繼「四千金」後又一部熱烈浪漫偉大悲喜名劇

四夫人

十位明星大力一致

寫盡七情六慾　紀合悲歡離！

雙合巹，共慶全家福，妮子急得一團糟。

Four Wives

李却林　葛領衛　最新傑作

兩個世界

天要落　娘要嫁

生於一個時代活在兩個世界的人

大上海

今天四場：二時　四時半　七時　九時廿分

瓊白朗黛兒　茂文陶格拉斯

銀海鉅製　絲絲入扣　滑稽浪漫　大張喜劇

加映五彩特卡通片

好　捉手不易　冤　拉夫更難　家

打情罵俏　越加親愛　冷冷淡淡　益見關懷

不日獻映：本年十大名片之一

道德的社會把純潔的男女逼到不斷的死城中

人　使你熱淚　海　冤　逆流　魂

保羅茂尼　新女星琴白蘭茵等文藝巨片

南京

今天四場：二時　四時半　七時　九時廿分

衝破生死關頭：遏斷人慾橫流

熱烈如火 "Destry Rides Again" 續似

瑪蓮黛德麗　史都華

改變作風非常傑構　七十七明星助演　哀艷奇烈鉅片

碧血烟花　早降　以免向隅

風騷潑辣放浪勝「藍天使」百倍

大光明

今天四場：二時　四時半　七時　九時廿分

考爾門

情聖殉國

大文豪吉百齡名著

轟動世界英勇壯烈文藝巨片

美妙歌曲　熱烈情緒　特別緊張

香車麗影

大明星詹姆士賈克奈　驚天動地之作

怒吼時代

食住與長壽

孫籌成

上海難民救濟協會同鄉組勸募委員會主辦之救難游藝大會，昨開百老匯樂會時，丁福保醫師當衆詳述長壽方法。茲採與食住兩大要素有關者，錄實本刊。（以下丁君所說）長壽之條件，得適宜之飲食，為最要緊，語曰病從口入，可見食與人之生命，大有關係，能如德國元首希特勒之禁肉食禁烟酒更好，蓋以上各物中，含有極微之毒質，久食容易中毒，最好每天食糙米菜蔬大豆等物因此種物品，因含有豐富之滋養料故也。食鹽尤宜減少，不可多吃，水菓有益人身，不妨多食，能如此，可免血管變硬，血壓過高，腎臟炎肝臟病等。又一切食物，皆宜細嚼緩嚥，尤宜少食，故多照本人食量，食至七八分即止，不可食之太飽。我國教育界前輩呂碧城女士，謂世人或以茹素不衛生為慮，實屬誤解，渠之英友告以維他命在新鮮蔬果，內分ABCDF五類，為養生至寶，能治各種疾病，幾於一切蔬果中皆有，蓋植物得地力之厚，陽光之暖，雨露之潤，其滋養力之偉大，豈動物之死尸所能比，食肉有害，以前我國之米麥皆以石臼舂之，石磨磨之，雖粗而富衛生，自碾穀之機器發明後，珍貴之滋養料，盡被碾除，都市中人不若農村中人之健康者，因食米之精粗，亦有關係。以上是關於食的方面。住則除陽光須充足，空氣須新鮮外，每夜睡眠時間，最好在下午九時，黎明即起。睡時上半夜宜向右邊而臥，下半夜宜向左邊而臥，因上半夜胃之下口，須使其傾向右邊，使停在胃內之食物，易入十二指腸而向小腸輸送，所以宜臥向右邊，下半夜宜向左邊而臥，其他如遲睡遲起，不可為，皆不可為，即儒家所謂慎獨功夫，不自尋煩惱，凡不可告人之事，精神能使安靜，不貪得無厭，自長壽矣。現在孤島上一般公子哥兒，全夜狂歡，白晝反睡，則自殺生命，惜哉！

衣食住行

天廚食譜（六）

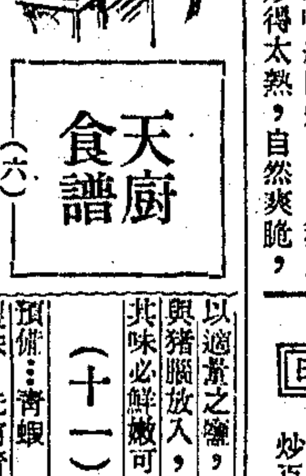

（十）腰腦湯

預備：猪腰　猪腦　味精　鹽　醬油　陳酒　葱　干貝　火腿或大蝦仁

製法：取猪腰一只，在清水中浸片刻，去其衣，剖成二爿，猪腰內如有白筋當去之，再以刀縱橫劃成花瓣形，將血水漂去，復經陳酒浸過，另取猪腦一付，洗淨後，用竹签撥去血筋，然後以干貝火腿或大蝦仁放入沸水內煮透，加以適量之鹽，味精，醬油，陳酒，最後將猪腰與猪腦放入，一沸即可起鍋，食時略加葱花，其味必鮮嫩可口也。

（十一）炸蝦餅

預備：青蝦　豆粉　味精　鹽　素油

製法：先將青蝦鬚足剪去，用水洗淨，以鹽及味精醃入豆粉中用水拌和，揑成餅狀，投入素油內反覆煎之，使其黃透，用辣醬油或醋蘸食，味絕可口。

注意　本食譜逢星期一在衣食住行欄內發表，希讀者諸君按期搜集，俾將來可成為一有價值之食譜焉

諸君如欲購買「味精」及油醬醋者請撥電話「四四一九四」當即專差送奉不取送力

一星期經濟菜單

華英女士

在這上海居大不易的時期，不必雞鴨魚肉吃不起了，就是貧民借以下飯的平常菜蔬，也沒有一樣不漲價，眞要逼得人家做不吃人間烟火的神仙了。說起菜蔬類中比較便宜的東西，只有黃豆芽和菉豆芽，每斤的價錢都在一角半左右，煮好之後，可以裝兩滿碗，足供日夜兩餐之需。黃豆芽有一種天然的鮮味，維他命也豐富，並且很耐咀嚼，確是平民化的食品。做葷菜時，以與牛肉片同燜最相宜，先將黃豆芽炒過一炒，然後加入牛肉片，同紅燜，湯可放大，泡飯吃十分鮮美。倘有不吃牛肉的，那麼代以猪肉片，也很可口。菉豆芽一稱銀芽，倘與燒鴨絲同炒，可上筵席，平時炒炒肉絲，不必炒得太熟，自然爽脆，此外可隨心所欲，加些韭芽或榨菜絲在內，也別有風味的。

星期一　銀芽炒肉絲　雪菜煎黃魚　紅燒菜十景　葱油蘿蔔絲

星期二　黃豆芽牛肉　鹹鯗燒豆腐　京冬菜粉皮　乾絲炒水芹

星期三　榨菜肉絲湯　本葱烤鯽魚　筍絲炒齋菜　燉臭豆腐乾

星期四　咖哩牛肉片　百葉燒小蝦　葱花豆瓣沙　雪菜燒豆腐

星期五　薺菜炒肉片　蝦米燉雞蛋　油條金花菜　清炒菉豆芽

星期六　菜花牛肉湯　醋溜黃魚片　蝦子炒麵筋　油菜炒綫粉

星期日　肉燜豆　燉鯿魚　咾心菜　炒百葉

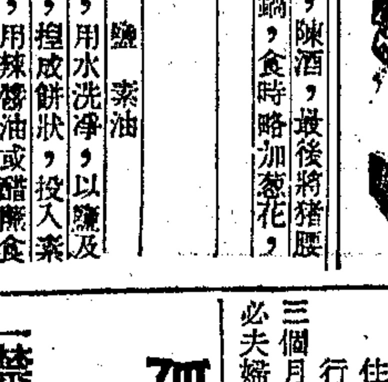

談鞋

沈錫身

近年來都市中人，不論男女，都喜歡穿着皮鞋，除了女子穿高跟鞋不足取法外，一個人穿了皮鞋以後，走起路來，做起事來，好像容易把精神振作，同時，似乎也比較堂皇一些！不過近來上海百物飛漲，要買一雙中上等的皮鞋，恐非二三十元不辦，即較次一些的，也須十元左右；所以凡是穿皮鞋的人，以後應該特別節省他的皮鞋，譬如在家中，或者在辦事室中的時候，不妨買雙布鞋穿穿，出外時再換穿皮鞋，這樣調劑調劑，也可以儉省些！

聽說現在內地的人，因為物價昂貴，所以都穿着布鞋，我以為上海人也大可效法；現在市上一雙毛絨鞋面紅皮鞋底的布鞋，售價須五六元；年輕人脚步重，往往一雙鞋子祇能穿一二個月就破，這眞太不經濟了！何不改穿布鞋呢？既樸實，又舒適。

不可居無竹

哀黎

古人說得好：「寧可食無肉，不可居無竹」，可見古人愛竹之深，凡是住的地方，總得種幾株竹，才覺風雅。竹本是植物中一樣最有價值的東西，既可以吃，又可以用，因此鄉下人家，往往有一個竹園，在生產方面，是有很大的助力的。筆者向來愛竹，在故鄉的老家裏，也種有幾十株竹，很喜歡看竹葉的新翠，又喜歡聽竹梢上的雨聲，而在春筍茁出時，又少不得要借重它作下酒物，所以對於竹的感情是太好了，眞有一日不可無此君之概。可是故鄉淪陷以後，從沒有回去走一遭，與竹闊別已久，更休想吃竹筍了。年來僑居海上，住在人家三層樓上，開窗只見左右前後都是鄰居的屋頂或窗子，連一棵樹都瞧不見，休說竹園，古人的「不可居無竹」那句老話，早已推翻了。但是我的竹癖太深，雖住處沒有竹園，仍要買一二盆小竹來作案頭清供，壁間也得掛幾幅古人的竹畫，以資欣賞，就是這幾天的下酒物，也非竹筍不可。昨天酒後無事，上大新公司參觀龔翁書畫展，龔翁的書法，早已聞名，無論止草隸篆鐘鼎石鼓，都寫得好，但是畫卻從未見過，聽說他這回有畫竹數十件之多，所以特地趕去看看：一看之下，不由不使我佩服，原來他的竹，無論疏的密的，都畫得瀟灑脫俗，簡直要上窺文與可夏仲昭堂奧，板橋道人眞不足數了，平日我曾聽老先生們說過，凡是寫字寫得好的，畫起竹來也一定好，龔翁書法好，無怪一出手就會畫成許多好竹哩。題詩多出龔翁自己手筆，我最愛內中一絕：「西望巒州一泫然，莫慚無力報涓涘，一枝聊寄風前意，殺伐原知要箭材。」諷誦再三，覺龔放翁去人不遠，我想在短期間，請龔翁一揮如椽之筆，也給我畫一塊石，幾枝竹，就題上這首詩，配一個方形鏡架，好掛在我的碧琅玕閣裏，料知夜半風來，定有蕭蕭之聲，從紙背出。

二種陸上交通的新利器

槲漣

近來歐美各國汽車事業的發展，眞有一日千里之勢，聞最近美國某青年發明家已發明一種「夜明汽車」。就是將汽車上塗上一層發光的油漆，所以一到晚上，汽車就大發閃爍的亮光，就是在半英里以外的人也都能瞧見呢！

蘇聯某工程師近已發明機車之蒸汽，可以仍將其引回到水鍋內，以節省火車停止加水時的麻煩。這種方法說穿了很是簡單，就是將機車所噴出的蒸汽引到另一裝貯器裏面，使它冷卻後再凝成水，然後將它重行灌入水鍋裏面。有了這樣的裝置，就可使火車繼續行駛四五百里以上的路程了。

信不信由你（一）　瘋子雪生作

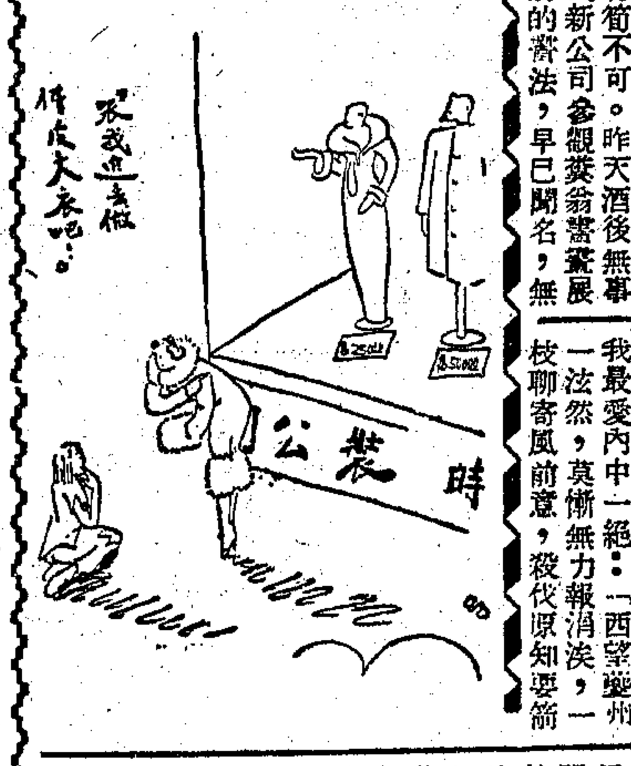

十全夫妻之衣食住行

旅觀

在昔君主時代之為人，不過一條出路，變成「腦水腫式」體不發育之國家，是以「十全之人生」，僅以「大富貴亦壽考」之六字為標準，如此舊觀念，用諸科學昌明民治進化之後世，當然極不相宜。國內同胞欲求一生得快樂，首應了解歐美女何者之為十全幸福，否則費盡一生心計，不獨不能起為全國同胞圖樂利，抑且不知求為自身謀幸福。近如美國報界訪尋十全夫妻大競賽之妙法，我國如能仿而行之，深足糾正社會錯誤之觀念，別闢國家上進之途，並足相度經濟環境，自得有節制與有計畫之娛遊，而產生無量數十全幸福之家庭也。

美報所謂「十全夫妻」之主要條件，乃設四問，普徧徵求。

（一）夫須立志向上，而有優良之氣稟，妻須和諧漂亮，而無任何之職業。（按此條重在「求全」，非謂女性不應有職業也。）

（二）夫之收入，以每年達一千五百美金者為最低限度。（按美國生活奇昂，每年一千五百金之收入，幾可謂為成婚男子最低級之俸薪，約合幣價未落時國府部員八十元之月俸。）

（三）妻須善於烹調。

（四）須有三孩，尤妙者為兩男一女。

厥後從讀者之一方面，接到箋答之函數萬件，經過主編人員之詳細考查，其被取列第一名之「標準十全夫妻」，乃係結婚滿十年，每月可進二百美金之花州 Florida 姿市 Gainesville 人孟陶氏 McDonnell 小家庭。夫年三十五，妻年三十一，現今生有兩子，次子名天授 Theo-dore。夫婦十年相處，口角者止一次，問其所爭，乃因長子命名一問題之夫妻意見不一致，厥後卒從夫議，而以美國第一代總統之姓，為長子之小名，迨其次子出世，則從妻議，而以第二十五代總統老羅斯福之小名（天授）為小名。西俗無論何事，人模仿而自後於人，惟為子女命名，不獨不能各具「個性」，且猶斬斬為各不相下之爭，殊非遠東之人所易了解也。茲將孟陶氏家庭之衣食住行，分誌如下：

衣：每年妻之費於此一門者，僅置兩套新衣，並加購兩頂新帽，且均在衣市大減價之一定期限以內求得之。此係在歐美家庭，莫不舉為至儉，蓋西人男子之衣，無時樣之改變，可以小心保用多年而不敝也。

食：夫妻終年在家進餐，惟在每一星期之內，妻有一個下半天，出預女友之茶會，或在家請女友茶會。夫則一星期中有一夕，消耗時晷於總會之中。（歐洲人則契友更番小敘，亦每星期一次。）此外夫必日飲長生水燒酒 Whiskey 一盃，（此酒恒拼汽水，飲於深夜）日進淡巴菰兩斗，並紙捲烟十枝。（按 Whiskey 為愛爾蘭語，下半曰長生 Beatha，上半曰水 Uisge）

住：在家有小園精舍，而不雇女傭。

行：出門有自備汽車，而不勞御者。每星期進影戲園一次，每月進戲館或音樂廳一次，每三個月之內一遊展覽會，或者不看展覽會，而向博物院縱覽。每逢日曜休假，出遊於苑野，自必夫婦子女盡室偕行。

孤島上之一大問題

楊子

黑籍同胞，都應：臥而思，坐而言，起而行！

禁令森嚴日，春光明媚時，沉淪苦海者，戒癮莫遲遲。

「現在是什麼時候」？這是我首先要詢問孤島上黑籍同胞的一句話。政府一向積極進行的禁煙政策，到本月三十一日，已屆戒絕的限期。報載政府當局，決定澈底執行，自四月一日起，如有再吸鴉片，一律處以死刑，就是年老疾病的煙民，也一律嚴格辦理，決不通融。可見鴉片的生命，只有幾天的殘喘了。雖則孤島上的吸煙者，在政府鞭長莫及之下，還得苟延時日，然而危險性總是很大的，試想，吸煙人從下月一日起，就背着一個可怕的死刑，不是要很不安嗎。所以在此時期，吸烟人是不可不戒。現在，風和日暖之期，正是戒烟的好機會。同時，土價如此的昂貴，白米如此的昂貴，一切的物價，也都如此的昂貴。所以，要抵抗大時代，要洪流，要樹立家門的基礎，要開闢光明的前途，在此時期，吸烟人是不應不戒。因為吸烟人在此時期，已經不能不戒，不應不戒，於是在一種投機的心理下，形成了戒烟藥品的狂潮，所以有志戒烟者，應在這個狂潮之中，應當特別審慎，要是費了金錢，不但不能達到戒除的目的，反而增加烟癮的嚴重性，害及整個的身體機構，那比了吸烟，還要不合算，所以，戒烟最重要的問題，就是選擇良好的醫師，切忌把自己的身體，做那投機性的藥物的試驗品。白克路公信醫院來公亮醫師，已積十餘年的戒烟經驗，戒絕的人，屈指難數。所有堆積盈尺的感謝信函，即是鐵一般的成績。（關於無數的感謝信，本可製版刊登，但因來醫師不喜作誇大宣傳，寧願節省廣告費，減輕戒烟人的負担。諸君欲明眞相，僅可到院去翻閱。）至於來醫師戒烟方法的安全，良善，在過去的各報上面，常有忠實報道的刊出。想來有志戒烟者，也都明瞭來醫師的戒烟決非野狐禪可比。如戒時工作如常，精神反勝於吸烟之時，斷癮於不知不覺之中，戒後永不反癮，也即是來醫師戒烟最顯明的四個特點：（一）睡眠安穩，（二）大便通暢，（三）精神煥發，（四）飲食增加，凡會受戒於來醫師的人，都肯拿人格來擔保的，因為來醫師為人戒烟，能負完全責任，保證安全戒除，如鄙人就是由來醫師給我戒除烟癮的一份子。就因為吸烟人最常因循心理，所以特地向吸烟諸君提醒一句，因吸烟人在這時期，實在不能再因循了。公信醫院地址，在英租界白克路二〇八號。電話九五一一一。諸君如有戒烟上之問題，請向公信醫院前詢。並定有試服辦法，以昭大信云。

今天日夜開映

金門　電話：七四四五六　二時半　五時　七時半　九時一刻

邊城壯士　俞道夫史谷　南姍凱蘭　合演傑作　白銀血流　三度再爭　兩紅命　十條命

名探與新娘　約翰蓋菲領銜傑作　今天四場　明天祇三場

麗都　電話：九四一一〇　二時半　五時　七時　九時

黑海人妖　却爾斯勞頓　領銜緊張恐怖巨片

赤子丹心　蒲萊巴斯絡繆主演　今天四場　明天祇三場

巴黎　電話：八五二〇九　三時半　六時半　九時半　今晨十時半

情天歌侶　珍妮麥唐納　詹姆斯劉亞理斯合演傑作　憔悴的熱淚　斷腸的歌曲

五彩米老鼠卡通

海空警衛團　命道夫史谷脫主演

光陸　電話：一七一〇〇　二時半　五時半　九時

一世之雄　詹姆賈克奈　六位小大亨合演

蕩寇志　泰蘿鮑華領銜傑作

連捐價　四角　六角　八角

老牌標識　風行全球

永居領導的地位

增你智

彩色小型收音機

奶白翠綠紅絳褐黃四色

只此一家　有此貨色

各大公司及電料行均有出售　總經理：科學事務公司

新光　寧波路西藏路口　電話九〇〇九四

擁擠如前　紀錄更高

今天三場　二時　五時半　九時半

公映華新公司空前鉅片

（監製）張善琨　（導演）王次龍　（主演）胡蝶

絕代佳人

隨票附送　胡蝶親筆簽名三原色照片一幀

今天特別早場　十時半

彼得勞雷　恐怖黨　四角　六角　八角半

（假期特選）恐怖偵探鬥智鉅片

滬光

今天獻映　二時半　五時半　九時　（下樓）四角　（上樓）六角　八角半

珍妮蓋諾　蒙高茂萊　佛蘭支通

米高梅熱鬧鉅片　加映中文字幕（昨天客滿）

笑得你合不攏嘴！ ,,3 Loves Has Nancy,,

梅花三弄

（下期映）血海潰恨

中央　六馬路雲南路　電話九二七八〇

西電聲機　橡皮銀幕

◆贈券今日限日場通用◆

藝華影業公司耗資廿萬古裝歷史哀艷名片

（編導）張翠紅　李紹　英華（全體明星合演）吳村

王寶釧

宣揚中國固有美德　發揮中國民族精神

佔電影史上第一頁　為藝術作品之一流　任何影片為之失色

明星　青島路派克路

今天開映　隨光新理科學奇想怪離巨片　拉德斐博士克領銜

天外天

明天開映　春野牧歌　香艷謳歌　華納巨片

恩派亞　飛龍路八仙橋

國華公司　濟四大代奇案之一　徐紹梅　袁風　主演

楊乃武

下期開映　七重天　胡蝶主演

（昌興公司）

明天　寶貝　白玲　主演

虹影花聲　"Rainbow On The River"

（下期開映）鳳凰于飛

（將近開映）雄魂怒海

浙江　四馬路浙江路

今天　一時　四時半　六時半　九時

前空英勇歷史奇武巨片　白蘭丹佐　克利麥妃

鐵馬

心堅如鐵　力猛如虎　兒女英雄　胼手胝足　雪山崩突　陷飛車　穿火橋

派拉蒙公司最新出品

辣斐　辣斐德路中市

二時　四時　七時　九時一刻　價三角　四角半

健美女明星　羅絲琪　蓓蒂　主演

獅林女傑　七集

降獅伏虎　天國女王

明天　獅林女傑　二集

榮金　法租界康悌路

二時　四時　七時　九時　二角半　三角　連捐

空中豪俠　下集

鐵翅震天……風雲變色　炮火撼地……日月無光

凌霄壯志　縱橫萬里　空中大戰　性命交關

（下期映）古城末日記

光華

陳雲裳　梅熹　主演

一夜皇后

（下期開映）黃柳霜主演　孝女徵奸記

滬西　新閘路池浜路

二時　四時　七時　九時　三角　兩角

金嗓子周璇　白雲　大明星合演

七重天

撕破大都會的假面具　公佈男女的罪惡狀

至聖

今天有祇　王引　陳雲裳　明星合演　愛情刺激歌舞鉅片

雲裳仙子

淪落天涯　長歌當哭　千金買笑　前塵如夢

明日映　愛德華羅賓遜主演　武俠空前巨片　虎膽雄魂

共舞台影戲院

今天獻映

王先生與二房客

上海做二房客者，不可不看（笑痛肚皮）

黃金大戲院
地址：八仙橋 電話：八一一四四號 對號入座 絕無雜費 上午十時售票出門不退換 六歲以下孩童恕不招待
座價 日夜一律
今天夜戲：高雪樵 侯玉蘭 奚嘯伯 盛戎 裘盛戎 陳少亭 王富蕙 茹富蕙 全部 龍鳳呈祥（美人計 甘露寺 迴荊州 蘆花蕩）
侯玉蘭 奚嘯伯 王茹富蕙 少亭 裘盛戎 陳盛蓀 筱玲紅 全部 雙姣奇緣（買拾玉鐲 孫家莊 法門寺 大審 代團圓）
粉菊花 搖錢樹
明天夜戲：王茹富蕙 高盛麟 奚嘯伯 侯玉蘭 小三麻子 裘盛戎 陳盛蓀 少亭 韓金奎 芙蓉草 筱玲紅
全部 薛平貴與王寶釧（彩樓配 三擊掌 降烈馬 別窰 誤卯期 西涼 征西 賓鴻雁 趕三關 武家坡 算軍糧 銀空山 迴龍鴿 反長安 大登殿）

榮記 共舞台
定座電話 九八五八 八四八〇八
日戲座價 一角 二角 三角 四角 六角 八角
夜戲座價 二角 四角 四角半 五角 五角半 八角 一元
趙如泉領銜 演期無多
趙松樵主演 今夜請早 勿錯過 快點來看
三擒華雲龍 血案重重
燈光更進一步 叢山幻雲 崗巒起伏 彩雲密佈
肉感 蜘蛛洞 浪漫 香艷
第四集
濟公活佛 第五集 心血腦汁·凝合而成
趙藕 家樓 香居 俱是舊劇精華
鏢傷三友 洞房獻佛 近期即將上演

卡爾登大戲院
跑馬廳派克路口 電話三五五五三 昌興公司
（時間）日戲十二時半 夜戲六時半 上午十時開始售票
（座價）一角 五角 一元 二元 六角 五角 四角 分
日夜一律（注意）日場電影 請勿電影開幕
清明休假·加演日戲
今天日戲：張月亭 劉文魁 于宗瑛 陽平關 秦瓊賣馬
李瀚三 鄭鴻兒 王蘭芳 金素雯 金鐘兒 麒麟童 高百歲 何士鶴 朱杰 玉碧 張慧聰 孫天佑 葛次江 苗繼仙 全部 溫如玉
今天夜戲：張月亭 賈春虎 下河東 于宗瑛 擒張任
楊碧君 高百歲 麒麟童 金素雯 路琰雲 惜嬌（宋江） 惜嬌（宋江） 劉文魁 張慧聰 劉唐 （演）（雙） 宋十回 高百歲 追 麒麟童（吳漢） 金素雯 王蘭英 斬經堂
明天夜戲：張月亭 伍申會 于宗瑛 挑華車 楊碧君 鴻鸞禧 高百歲 劉文魁 戰長沙 麒麟童 打嚴嵩 高百歲 金素雯 三娘教子 王蘭芳 麒麟童 劉韻芳 張慧聰 九更天
後天夜戲：李文濬 趙家樓 劉文魁 楊碧君 賀后罵殿 于宗瑛 趙雲 高百歲（劉備） 麒麟童（喬玄） 金素雯（孫尚香） 張津民 周瑜 龍鳳呈祥 帶蘆花蕩
梁次山 張月亭 李瀚三 葛次江 麒（路遙）麟童 全本 路遙知馬力

更新舞臺
今天夜戲：閻世善 張宋殷 張銘聲 宋遇春 殷金振 袁世湧 程德綸 孫盛軾 青石山（特別出手）
（臨別紀念）梁慧超 殺四門
（臨別紀念）俞振飛 李洪春 宋遇春 高德松 黃鶴樓
（臨別紀念）新艷秋 貫大元 劉小李 劉德彬 李盛斌 吉山盛 貫盛吉 李硯亭 劉振庭 李世琦 各界特煩 哀艷悲壯 名貴好戲 硃痕記（牧羊山起 團圓止）
明天夜戲：閻世善 蘇盛軾 袁世湧 演火棍 （臨別紀念）梁慧超 劉硯亭 李瑞亭 劉虎 李三雄 絕賽 惡虎村 貫大元 宋遇春 高盛麟 托兆碰碑
（臨別紀念）俞振飛 小壽山（任包草） （臨別紀念）新艷秋（蘇小妹） 谷玉蘭（文娟） 貫盛吉（柳青元） （臨別紀念）李洪春（蘇東坡）
蘇小妹風流韻事：舞台上權威之作 賺文娟
座價 二角 三角 五角 一元 一元五角 六角 四角 二角 包廂 散座 電話 七〇九一七 一九五六

紀念蔡子民先生

張一麐

子民先生與余同年同月生，先余十一日。去臘舊曆十七日其弟子余君天民來謁，曰：今日蔡先生生日，不延外客，因公爲老友，特約午間往談。是日，蔡師母自設饌，座中惟先生猶子太沖夫婦與戚某君及天民及主人主婦耳。上月因事又往談二三次，不圖其遺世之速也。歿前一日午餐，健啖如常，午後俯地拾物蹉跌，旋唾紫色血，醫者謂胃潰瘍，昇至養和醫院，四肢厥冷，氣息僅存，乃由其猶子輸血四碗，俄手足蠕動，惟舌音已蹇，於翌晨九時三刻氣絕。陳君彬龢旣經紀其喪，以病狀告余，且請爲事略以供史料，旣不與先生訣別，乃記我二人之交誼及感想，歟陽子所謂上爲天下惜下以哭其私也。試卷出吾鄉王蒿隱年丈房，首藝不類八股文奇之，及二三場卷，則淵博無比，乃併三場荐之，且爲延譽，吾聞之年丈子季烈，季同云。清光緒中，爲南洋公學教員，學潮起則設愛國學校，推先生主之。是時當局以壓迫學潮爲宗旨，未幾與吳稚暉章太炎烏目山僧諸君子八人同被緝，乃出國而入中山先生之同盟會。癸卯余以特科由舉人發往直隸，以知縣補用入北洋幕府；先生在海外，不及捧手。辛亥革命，中山爲大總統，先生長教育部。暨中山讓位項城，以同盟會內閣連帶去職，下野。爲次長，其入教育部也，以范靜孫等皆異才，不以黨系爲標準，部員中如夏曾佑魯迅所草章則翕然爲民國開山。

民四余因諫阻帝制出長教部，一本先生宗旨，見讀音統一會檔案，萃二十省蒙藏代表於一堂，將鑿一語文。未及行，余乃請設注音字母傳習所，是爲教部國語統一會之濫觴，先生爲會長，稚暉先生與余副之，各省之推廣國語，民八後課本改白話文，皆由先生倡之。范靜孫長部，痛京師大學之腐敗，乃改爲獨立制，延先生長之。先生以王國維辜鴻銘劉師培等講舊文學，胡適錢玄同陳獨秀講新文學，合各派於一爐而冶之，河海不擇細流，道並行而不相悖，萬物並育而不相害，何其大也。

五四運動，政府以兵圍北大學生，先生使蔣夢麟代校務，留一字條於几上曰：「殺君馬者道旁兒」，遂潛出。此後言學風者，舊派集矢於先生之放任，而新派則以爲中國學生救國之先聲。美國杜威博士，適在京講學，以爲學生運動可以表示一種新覺悟，（杜威演講集）自有公評，聽諸後世。

民六七年間，美使芮恩施與熊秉三先生等爲中華協進會會長，先生與王亮疇先生及余皆入會，月集二次。十一年先生自歐洲歸上海，黃任之君約余同涖之。先生謂國內須有自由集會團體，乃有國是會議之舉，推余日章先生爲會長，終以經費不繼，而旋罷去。唐（紹儀）朱（啟鈐）南北和議繼之，中山北上宣言繼之，終未收統一之功。

北伐成功，先生爲中央監察委員兼中央研究院長。其間承常熟龐甸才君之約，遊虞山，與先生同臥起，故上年贈詩云：「更爲虞山堅後約，凱歌聲裏共陶然」之句。今後重遊虞山，當酹酒以酹先生之靈，並唱凱歌侑之。

八一三後，先生微服避港，以周子餘隱姓埋名，翌年五月，余還港時往訪，知在故都德國醫院割脚腓。後至港又割一次，行步惟艱。因新文字運動，先生與孫哲生院長曾有七百餘人之宣言，允爲名譽理事長，時時請益。德配周養浩夫人，調護起居甚周至，且有唱酬之樂。兩月前先生謂我：兩眼昏生，醫家勸割，以年老未行手術。又一醫謂勿割，以藥水洗之，燈下不便看書矣。近有致余詩數首，當鑄鋅版以存絕筆。

先生與人無町畦，從無怒色。無論何事，皆以研究態度出之。宋人謂：見程明道如坐春風中；殆有此風象。好學深思，手不釋卷。自向馬相老習臘丁文，出國後，於德日英法文字，無不肄習。在港每日閱報，故不出戶，而了了於時局。識與不識，奉爲泰山北斗，而今須臾解脫，但精神永留於天地之間，以爲民國模範。先生以民愛平等爲宗旨，嘆國民教育之未普及，漢字的獨輪車不及大衆，故於新文字大聲疾呼。當此抗戰建國時期，政府篤念老成，必有以完先生遺志，以爲四萬五千萬人造福，先生可以瞑矣。

春秋

德國漢堡大學醫學博士
前寶隆醫院內科兒科駐院醫師
儲麟蓀
內科醫師
門診 出診 診所 電話 住宅
設備：本所備有紅外綫燈、太陽燈、X光透視、人工日光燈、各種化驗設備及器械、西藥專聘有經驗之化驗師，擔任各種血液、胃液、痰、早期妊娠反應檢驗，小便、大便、接收化驗
X光檢驗免費
上午十時至十二時 下午五時至七時 星期日上午停診
診所：福煦路同孚路口 中國銀行 三三九五六六
住宅：請接洽 深安寺路八三號 轉角樓二 六六七六八

愛多亞路成都路口浦東大廈
璇宮
時間 日（二時）夜（七時半） 座價 三角 半 六角 一元 一元半 夜一律
上午十時起定座 電話三九六六五 定座保留至開演前五分鐘
中國旅劇團 演出
唐槐秋領導 唐若青 唐英 串演
曹禺先生 中旅劇團 全體演出
婦孺皆知 唐槐秋 唐若青 曹禺 二部曲 中之 第二部 日出
已看過雷雨者不可不看日出 未看過雷雨者更當快看日出
本院新裝傳真機 角度座位正確 三樓廳均能得清楚音聲 保證滿意
中國旅行劇團徵求女演員啟事 茲本團徵求女演員數人，條件如下：（一）年齡在十六歲以上卅歲以下，（二）體格健美，容貌端正，（三）能操流利國語，（四）家世清白，有初中以上之程度，具有上項資格者，請於三月卅一日以前每日下午一時至三時攜二寸相片一張，親臨璇宮劇院報名，經考試合格後，按照能力議定待遇，月薪卅元至三百元，具約期間面議

天蟾舞台
定座電話 90560·90561
天天客滿 老規矩 一到七時！
座價：一角 三角 五角 六角 一元
今夜準備·早些趕到·早得佳座
陳鶴峯 自編自導主演 桃色新聞 大鬧喜堂（搗亂鬼趙璧出世）
九黃七珠 天網恢恢疏而不漏
乾隆禮品 近火烏龜 春色作正 人烈！當！惱！柴！器！烟！兵！
三本 韓素秋 賞月樓 蝶戀花 機關重重 全部霓虹 萬道光 霞 卅餘美女伴舞 歌舞
夜探尹家川 惡棍霸天 機關下來 好徒被困 俠女落魂
黃天霸
從三層樓飛躍到台上 陳鶴峯大膽嘗試

讀「九十九張價論」有感

褚

巴金提議增加稿費運動後，讀到一篇「九十九張價論」，這題目似乎很幽默，但是作者的筆尖是並不幽默的，正和我的「讀後感」一樣感到無限的沉痛。文人的窮是自古已然，而且「窮而後工」彷彿是最榮譽的褒獎；但是現在不是「藏之名山」的時候，如果再有像科舉時代那樣的書獃子，閉戶讀書，漏夜撰著，那末他的窮是活該，因爲那些祇有形式沒有內容的「文章」即使「工」了也是毫無價值的。

抗戰以後，文人們的筆桿上的工作是並不落後的，在前綫，在後方，甚至在淪陷區，他們並沒有忘了他們的責任，發揚文字的眞正價值。蔣委員長說小學教員在課室教訓子弟，無異於前綫戰壕中的將士，那文人在抗戰中所盡的力量，至少也有着不可磨滅的光輝。但文人的窮是而今尤烈，在一切漲價聲中，文人連小學教員那樣呼籲的機會都沒有，且社會給予他們的同情也更在小學教員之下。巴金還是個成名作家（這里沒有把「成名」和「無名」作爲區別作家的意思），其他無名作家的生活當可想而知了！

在這時候發表文章雖不是要求金錢上的價值，但文人的生活是祇能在文字上求之的。所以我的「有感」希望也是一般書商，報章雜誌的出版者的「有感」。

鑫記 大舞台
地址二馬路 （訂座電話）九二〇二〇 九〇二〇二〇
票價 日 二角 三角 五角 夜 六角 一元 一元 一律 四角 速捐 元
上午九時開始售票 對號入座 絕無雜費
今夜獻演 林樹森領銜主演 （晨光星月映畫部）明末清初 幻術燈光 兩朝演義 （古宮勝景實地寫眞） 頤和園
秦尤盜三寶題詩害勝英 急煞太監 審奇案 處女受胎 鬧海底 高恒出世 初探王府召氣候壁，走華
第二集 神怪 劍俠傳 （夜戲六時起）

雨過天青

包天笑

第廿二回 新聞要訊天外飛來 崇議宏論人間信仰

從紙版處打好紙版，便送到澆版處的澆版爐旁。紙版處有打紙版機器六台，十二版新聞，可以同時打紙版。澆版處也有溶爐六具，可以同時澆鉛版。因爲每一溶爐的下部，有一管口，只要一旋之下，鉛液便注於澆版器內。解開後，就成了半圓式全版的鉛字版，可以安放在機器滾筒之上了。她們走出那裏時，邵慧華道：「這裏有個小的紙棧房，也可以看看，好在那個棧房終年不閉門的。」這是一個近於地下室了，雖然邵慧華說僅不過一個堆紙的小倉庫，然而也可以堆積五六百件大捲筒紙。因爲據邵慧華說：另有一個大倉庫，卻在館外，不在館內。此外有幾家特約的中國造紙廠，也可以寄存在那裏，隨時出貨。這裏的紙庫，不過是供數天或一星期之用罷了。從紙庫到機器房，卻有兩條小的電車軌道，這是專爲運送捲筒紙而用的。運送捲筒紙，不須用人力，只把整件送上平車，循此軌道，自動的推送到輪轉機上。傍邊自有兩個工人，專管紙件，那捲筒紙便一筒擠一筒的排列在那裏，一筒用完，一筒便接上，再便當迅速也沒有了。在紙庫也不過望望而已，要看到他們工作的活躍，頂好是要到半夜裏來。從紙庫出來，她們便到排字房來。這排字房卻在二層樓上，也是大廣間，字架卻擺得密密層層。只見已有一部份人在那裏工作了，大概這是排每日的廣告，以及副刊等不重要的稿子等等，可以從容暇豫一點。至於重要的新聞，還沒有到時候咧。可是排字房裏，已經電燈輝煌，工作就要開始了。她們見由排字房通到上層，也有好幾個天窗。而每一排字架之上，都裝有雙線電籃，由天窗直送至上層。曇無雙道：「我們的編輯部，都在三層樓，而校對房也在三層樓。所以編輯部發稿下到排字房，即由電籃送到這裏，而排字房排好了稿子，送到校對房，也由電籃送去。如此則省了人工奔走之勞：不然，地方既大，跑來跑去，也很費時間咧。因爲編輯部，排字房，校對室，這三個機關是有密切關係的。還有排字房到小樣間，小樣間到排版室，排版室到大樣間，你們瞧這電籃也裝得眞密如蛛網咧。」

（二五四）

辣斐劇場
辣斐德路 拉都路西 票價 三角 六角 九角 一元五角 分 日場三時 夜場八時
定座電話七七〇〇〇
（上午十時開始售票 欲向隅者請速來定座）
太平天國革命古裝劇 李秀成殉國
昨天下雨 依然客滿 奇跡！ 吳琛導演
第四十九場
上海劇藝社演出

會樂宮
地址 靜安寺路斜橋 西大路底 二路公共汽車 十四路公共汽車直達門口
天天通宵
舞廳 每元五舞
樂隊 獨家地板 皇家樂隊 通力合奏 大衆頭挑 紅星如林
書場 擋擋響牌 回回好書 時間 每日下午一時至七時半
電話 二〇二一八 二〇五四七

最高樂府通宵娛宮
蒙脫卡羅
★★★★玻璃播音室★★★★
丁惠琴 沈俠民 胡菊生 金翠香 筱天紅 王根生 徐琴艷 汪筱 張童鵬飛
李三娘 拔蘭花 撲絲螺 送花樓會
南部附設申園劇場（重金禮聘全體女子紹興文戲）
徐玉蘭 施彩花
（今天日戲）玉簪 （本統）碧玉簪 （今天夜戲）十八相送 拾黃金 樓台相會 別窰 三打窰
暢心怡情·唯我獨尊
（備有汽車接送來賓）
地址：康腦脫路延平路 電話：二一九四三，五

天津路香粉弄 上海大飯店東 電話 九六九五七號 天香 美艷皇后 王杏花 標準小生 竺素娥
◆日戲◆ 鸞鳳雙簫
◆夜戲◆ 本四版 四大革馬
最近出版 風行全國 五彩精印 中國分省新圖 每冊特價五元 外埠郵費另加 裝訂優美 發行所上海漢口路三〇九號申報館

北京路宋家街內 浙東 紹興大班 今天日戲 頭集 二集
●今夜初次大貢獻● 新編三集大團圓 奇俠中
（總交代） 北京路貴州路 大來 電話九二〇五二號 馬樟花 袁雪芬 今天日戲 鸞鳳 前本 雙簫 今天夜戲 一二集 度梅

卡德路新聞路口 電話三三二六八 越劇水鏡越劇團 卡德
越劇紅伶領導者 姚水娟 魏素雲
●今天日戲● 轅門斬女 全部傑作 後日後部
明日前部 水娟初演 四香緣
●今夜● 老牌名作 盤夫索夫 獨一無敵 雙金花 大堂相會
明天夜戲 後夜 馮小青

（四馬路） 大中華 （京劇） 大新天男女 劇團 伍元霖 顧天吾 飛彩玉 白龍珠 劉少文 全
今天日戲 排練新戲 暫停
今天夜戲 揭穿（溫）柔鄉
電話 四八一（日場）一元 五角 （夜場）一元 五角 元角

中南飯店 中南書場 新聲劇團 顧月珍 解洪元 筱秀山 汪彩蓀 筱惠琴
（新聲新聞）領導申曲 日戲 臨江驛 夜戲 血手奇案
座價 日場 二角 四角 夜場 三角 四角 五角 電話 92260 滬全體動員 本全 文素臣 日公演 不

山西路 山西 時間 二時 四時 七時 九時
幽默奇情巨片 周璇 舒適 （主演） 新地獄
尷尬局面 不清發嘯 形形色色 來得多情 一二角 三角 五分

平安 三八四八四四 今天四時 兩點半 五時 七時半 九時一刻 九時
卡洛朗白 卡萊葛倫 凱薩蘭西絲 破例大合作 艷無哀 上午 文君怨
愛恨夾攻 醉肉衝突
下期開映 百斛明珠 七角四角 四角

福煦路 九星 二時 四時 七時 九時 一時半 一刻 時半 二角
賴斯朋 主演 恐怖神怪巨片 古城末日記 下期 明日映 流浪皇帝

杜美路 杜美 （注意） 二時 四時 六時 九時 半時 一刻
珍妮麥唐納 納爾遜愛迪 合演 歌舞之 絕響 片 鳳侶鸞儔 中文字幕 加映 四角 六角 八角 五分

地址 愛多亞路 浙江路口 電話 九九五一二 皇后劇院
日場二時 夜場八時 價目 日一律 特廳一元 正廳五角 頭等三角 三角
上午定座 專差送票
全滬申曲紅領導者 文濱（領導） 十餘人 全體七 陣容堅強 無比
王筱新 今天日夜登台合作
◀今天日戲▶ 前後部 珍珠塔
◀今天夜戲▶ 今天起再演三場 王孝良新編 蘭因絮果 家庭大悲劇
明天日戲連環計

新新公司附設
新都劇場
紅遍全滬申曲冠軍 施春軒 領導全體紅角登台表演
今天日夜公演 初次獻演·訂座請早
前世一劫
避雨了緣，肉身佈施，和尚說因果，前世之事！
時間 二時 八時 座價 三角 五角 八角
訂座電話九〇三六七號
綠寶劇場
春假期內 勢必擁擠 欲免向隅 請即定座
（今天日夜公演）
張惋子先生編導
滑稽絕頂之連台喜劇
愛之謎
笑料多得無以復加 情節奇到拍案叫絕
訂座電話九四四四四
上午十時起開始定座
時間 三時 八時 座價 八角 七角 一元